en refrescos
Salvietti
CALIDAD!

PRESENCIA

MATUTINO FUNDADO EL 28 DE MARZO DE 1952
AÑO XXV- Nº. 6.486- LA PAZ, BOLIVIA, LUNES 7 DE JUNIO DE 1976- 14 PAGINAS- $b. 2.00

con qué placer quita la sed..
Squirt
SALVIETTI HNOS. Embotelladores autorizados.

Kissinger: "Espero mucho de esta visita a Bolivia"

El Secretario de Estado norteamericano llegó anoche a Santa Cruz y proseguirá hoy viaje a Santiago de Chile

VISITA.- El Secretario de Estado norteamericano, Henry Kissinger, llegó anoche a Santa Cruz, para una visita de aproximadamente 14 horas. A su arribo declaró que espera "mucho de esta visita a Bolivia". Hoy firmará una declaración conjunta con el Canciller Oscar Adriázola.

Santa Cruz, 6 (PRESENCIA).- Por Ana María R. de Campero, Enviada Especial.- "Espero mucho de esta visita a Bolivia", señaló esta noche el Secretario de Estado de los Estados Unidos de Norteamérica a su arribo a esta capital.

El criterio de Henry Kissinger sería un indicio de que no se confrontarían contratiempos en la aprobación de los aspectos contenidos en el borrador de la declaración conjunta que se firmará al término de su visita a Bolivia, donde permanecerá aproximadamente 14 horas.

El Secretario de Estado norteamericano arribó al aeropuerto de El Trompillo a horas 22.00 en un avión DC-10 con matrícula 86791. La nave llevaba la inscripción "United States of America", la bandera de Estados Unidos y el símbolo del bicentenario de ese país.

Kissinger llegó acompañado de su esposa Nancy, de Williams Rogers y una numerosa comitiva. En la plataforma del aeropuerto le esperaba el Canciller de la República, Gral. Oscar Adriázola, quien le dio la bienvenida a nombre del gobierno boliviano. Estaban presentes también el Embajador de Bolivia en Washington, Alberto Crespo, el Subsecretario de Relaciones Exteriores, Hernando García Vespa, el Prefecto y Alcalde de Santa Cruz, Heberto Castedo y Gral. Fernando Sattori, respectivamente, el Comandante de la Octava División de Ejército, el Director de Política Exterior de la Cancillería y otras autoridades acompañadas de sus esposas.

El visitante vestía un traje azul y su esposa otro de color beige con un bleizer de color verde.

Apenas el avión se estacionó en la plataforma de El Trompillo, un numeroso grupo de seguridad descendió de la nave portando aparatos especiales para detectar movimiento de armas.

Aproximadamente a las 22.15 la comitiva de Kissinger abordó los vehículos blindados, mientras que el cuerpo de seguridad trotaba junto a los automóviles. Los encargados bolivianos de seguridad no tuvieron que hacer mucho esfuerzo, pues sólo tuvo acceso a la plataforma la comitiva oficial.

A su llegada al hotel Los Tajibos, el Gerente Roberto Vera entregó a las señoras de Kissinger y Adriázola dos orquídeas como testimonio de bienvenida. En este recinto, PRESENCIA pudo lograr un adelanto sobre la declaración conjunta que se firmará mañana al promediar las 11.00 horas.

En ella se incluirá un punto que fuera adelantado por el Presidente de la República, relativo al problema de la mediterraneidad de Bolivia y la forma cómo se encaran las negociaciones con el propósito de "lograr la paz e integración en el Pacífico Sur".

En la misma declaración se establece que los Estados Unidos ven con interés los esfuerzos que se hacen entre los países involucrados para dar una salida al mar a Bolivia, que es considerada como "una contribución para la paz de esta zona del continente".

La misma declaración contendrá una referencia a la propuesta e interés de ambos países para la creación de un fondo de recursos de materias primas. Por otra parte, ambos países dan su apoyo decidido para que la "Conferencia sobre el Mar", que actualmente se lleva a cabo en Nueva York tenga éxito en lo que se refiere a los intereses bolivianos.

Finalmente, se hace una referencia al interés de ambos países para promover una acción conjunta tendiente a sustituir los cultivos de la coca, considerada como un elemento nocivo para la humanidad, que sirve de materia prima para la elaboración de estupefacientes. En este aspecto, se establecerá un plan de acción de largo alcance. Sin embargo, de la reunión que sostenga el Director de la División de Narcóticos con funcionarios especializados podrían surgir algunas reformas al proyecto inicial.

Todos los enunciados de la declaración conjunta son simplemente declarativos y se espera que, de acuerdo a las reuniones que sostengan los especialistas de ambos países, puedan ser añadidos otros puntos.

De acuerdo al programa que cumplirá mañana el Secretario de Estado norteamericano, se tiene previsto su encuentro con el Presidente Banzer para las 8.15. Con anterioridad a esa entrevista, el Gral. Banzer se reunirá con sus ministros de Relaciones Exteriores y de Finanzas.

El señor Kissinger ofrecerá una conferencia de prensa de sólo 15 minutos en la que los periodistas podrán hacer sólo cinco preguntas: Una por los periódicos de La Paz, otra por las radios de La Paz, la tercera será de los corresponsales, la cuarta de los periódicos de Santa Cruz y, finalmente, la quinta, para las radios de esta ciudad.

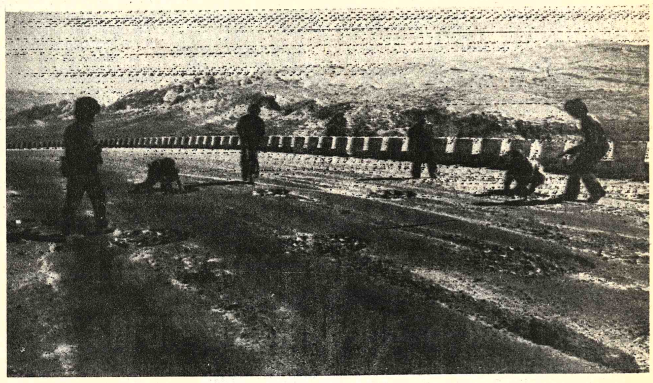

COLOCACION DE MINAS.- Beirut 6 (AP) - Milicianos del Partido Socialista Progresista colocan minas de detonación por control remoto, en la principal carretera entre Beirut y Damasco en un esfuerzo por detener a las fuerzas sirias en la eventualidad de que avancen hacia Beirut. (Radiofoto AP)

Se reanudó con violencia la guerra civil libanesa

TERRORISMO.- Lisboa 6 (AP - Una bomba estalló en este edificio de la zona céntrica de Lisboa, donde está situada la Casa de Mozambique. Dieciséis personas resultaron heridas y una de ellas está grave. (Radiofoto AP)

BEIRUT, 6 (AP).- La guerra civil libanesa se transformó hoy en esta capital en batalla tripartita, con violentos choques entre los grupos guerrilleros palestinos que controla Siria y los izquierdistas musulmanes libaneses.

También se libraron duelos de artillería y ametralladora en los frentes de guerra tradicionales de Beirut y las montañas entre milicias cristianas y la alianza de musulmanes izquierdistas y guerrilleros palestinos.

La reanudación de los combates rompió cuatro días de relativa calma en el conflicto civil de 14 meses de duración, sobrevenidos a raíz de la invasión siria del Líbano, y aumentó el peligro de choque entre tropas sirias y fuerzas aliadas musulmano-palestinas.

El Presidente electo Elías Sarkis continúa según informes sus contactos con dirigentes libaneses, en procura de una transacción que ponga fin definitivo a la guerra y evite un choque de esa gravedad.

Pero las gestiones principales de pacificación tienen ahora lugar en Damasco donde enviados de Argelia, Libia, Arabia Saudita, Kuwait, Túnez y Jordania conferencian con el Presidente sirio Hafez Assad y sus principales asesores.

Por su parte, los grupos izquierdistas continuaron erigiendo barricadas con sacos de arena en el sector musulmán de Beirut y fortificando dos plazas fuertes en la capital, con un alto mando unificado que se formó para confrontar a los sirios.

La agencia de noticias palestina WAFA acusó a guerrilleros Saika y grupos libaneses pro-sirios de disparar contra tres campamentos de refugiados palestinos: Sabra, Shatila y Bourj Barajneh, en las estribaciones meridionales de la capital.

"Los sirios disparan en forma indiscriminada contra los autos en marcha", dijo un funcionario de la organización palestina.

Su referencia a los sirios tiene que ver con el grupo guerrillero Yaika, entrenado y equipado por Siria y en cuyas filas hay además oficiales, especialistas y soldados sirios.

Según cálculos combinados de los servicios de seguridad y los hospitales más de 60 personas murieron y unas 100 resultaron heridas en el último período de 24 horas. Muchas murieron durante la noche, en un choque de tres horas entre los sectores cristiano y musulmán de la capital.

Los cañonazos tocaron además el último cable de alta tensión que alimenta de electricidad a Beirut desde generadores en el sur del país. Fouad Bizri, Director del Negociado Eléctrico, dijo que la capital recibirá ahora sólo el 15 por ciento del suministro eléctrico necesario. Las reducciones afectaron en forma alterna diversos sectores de la ciudad.

Se desconoce el número de bajas causadas por los choques entre guerrilleros Saika por un lado e izquierdistas libaneses y

(Pasa a la página 7)

Presidente Banzer:

Gobierno tomará medidas para hacer frente a la subversión

SANTA CRUZ, 6 (PRESENCIA).- El Presidente de la República, Gral. Hugo Banzer Suárez, anunció hoy que el Gobierno tomará las medidas que fueran necesarias para descartar el estado de sitio, para hacer frente al esquema subversivo que se halla en marcha desde el mes de octubre del año pasado.

A su llegada al aeropuerto El Trompillo, el Jefe de Estado fue abordado por los periodistas quienes indagaron su opinión sobre la decisión de suspender la repatriación de los restos del ex-Presidente Gral. Juan José Torres, asesinado en la Argentina el pasado miércoles.

Ante la ausencia del Ministro del Interior, quien debería participar en la reunión con el Secretario de Estado, el Presidente negó la existencia de una situación política de emergencia. "Existe control absoluto... por sobre todo contamos con el apoyo del pueblo, es costumbre cuando el Presidente la República se desplaza, el titular del Interior permanece en la sede del Gobierno.

Acerca de la probabilidad de que se produjeran disturbios el día de hoy lunes, como emergencia de la suspensión, Banzer dijo que había que preguntar a quienes andan continuamente en esos trajines, no obstante admitió que el Gobierno detectó indicios de que se producirían algunos actos si es que llegaba el cadáver del general Torres.

Anunció luego que el Gobierno estaba dispuesto a tomar las medidas que fuesen necesarias para hacer frente a los brotes subversivos. No especificó cuáles. Cuando, se le preguntó sobre el Estado de sitio respondió, que no se había previsto aún, pero en tono irónico dijo a los periodistas "si Ud. lo insinúa...".

El Presidente, acompañado de su esposa se dirigió a su residencia de "Las Palmas", donde se reunió con los ministros de RR.EE. y Finanzas para preparar los temas de la conversación que sostendrá con el Secretario de Estado H. Kissinger.

Siguen fricciones entre Bordaberry y mandos militares

MONTEVIDEO, 6 (AP).- Los 25 miembros que componen el Consejo de Estado, con funciones legislativas, han sido invitados a una reunión con los mandos militares en la que presuntamente se analizará el desarrollo del futuro institucional uruguayo.

En los medios vinculados con ese organismo, que sustituyó al Congreso luego de su disolución el 27 de junio de 1973, se informó que la reunión se realizará mañana a partir de las 14.30 EST, en un lugar aún no establecido.

"Puedo confirmar que efectivamente los consejeros han sido invitados por los mandos militares a una reunión mañana, pero se desconocen los temas que serán abordados", dijo hoy una fuente que pidió no ser identificada.

La convocatoria surge en momentos en que existen indicios de que nuevamente las relaciones entre el Presidente Juan M. Bordaberry y los mandos castrenses han entrado en una etapa de fricciones a propósito de la forma en que se instrumentará el proceso institucional. Uno de sus aspectos claves es si el Mandatario permanecerá más allá del plazo para el que fue elegido y que vence el primero de marzo de 1977

Otra de las determinaciones ya virtualmente adoptadas es que no se convocará a elecciones presidenciales el 28 de noviembre próximo, como establece la constitución.

Los militares, desde la rebelión contra Bordaberry de Febrero de 1973, pasaron a ejercer la casi totalidad del poder y a compartir el mando con Bordaberry.

Los restos del Gral. Torres serán trasladados a México

Una aeronave mexicana partirá hoy de Buenos Aires llevando el cadáver

BUENOS AIRES, 6 (AFP).- La esposa del ex Presidente de Bolivia, Juan José Torres, confirmó aquí esta noche que los restos del fallecido general serán trasladados a México.

Señaló que adoptó tal determinación "ante la negativa del gobierno boliviano, de permitir que los restos mortales de mi esposo, sean repatriados".

En una declaración que la señora Emma Obleas de Torres dió a conocer esta noche a la AFP, especifica los motivos que impulsaron a su familia a decidir el traslado de los restos del general boliviano asesinado aquí el miércoles pasado.

La declaración dice que "ante la negativa del gobierno boliviano de permitir que los restos mortales de mi esposo, el ex Presidente de la República de Bolivia, General Juan José Torres Gonzales, sean repatriados, me permito declarar lo siguiente:

"Acepto agradecida el ofrecimiento que me hizo el excelentísimo señor Presidente de la República de México, doctor Luis Echeverría, para que los restos mortales de mi esposo, mis hijos y la comitiva que me acompaña, nos traslademos a ese país hermano".

"A mi pueblo sólo me resta decirle que, así como el General Torres ingresó al palacio de gobierno en hombros de su pueblo, sus restos mortales retornarán a la patria dentro de poco tiempo, también en hombros de sus mineros, de sus campesinos, de sus estudiantes y de los hombres patriotas de las Fuerzas Armadas, para morar definitivamente en la tierra que lo vio nacer y a la cual amó tanto".

La viuda de Torres confirmó por otra parte que habiéndose resuelto satisfactoriamente con las autoridades argentinas todos los detalles inherentes al traslado de los restos de su esposo, éstos serán embarcados en un avión de Aeroméxico que partirá de aquí mañana lunes a las 13.00 GMT.

EMPLAZAMIENTO

BUENOS AIRES, 6 (AFP) - El gobierno argentino habría emplazado a los familiares del ex Presidente de Bolivia, Juan José Torres, a efectuar la inhumación de sus restos antes de las 13.00 HS (16.00 GMT) de hoy, dice la agencia "Noticias Argentinas".

Tal determinación fue tomada, según la agencia, al conocerse la decisión del gobierno del General Banzer, de negarse a la repatriación de los restos de Torres por considerarse "subversiva" la intención de los familiares de efectuar el velatorio en la Federación de Mineros de ese país.

La comunicación fue efectuada por la Cancillería argentina a través de la Embajada de Bolivia en esta capital.

La noticia se conoció en las primeras horas de esta tarde, en momentos en que el hermetismo que guardaban los familiares y las fuentes oficiales consultadas, tornaban imposible precisar el lugar de la inhumación del ex mandatario luego que los hijos y la esposa de Torres rechazaron el ofrecimiento del gobierno boliviano de trasladarlo a La Paz y hacerse cargo de las ceremonias del sepelio.

La negativa de los familiares fue confirmada mediante un comunicado que dio a conocer la Embajada de Bolivia en Buenos Aires en el que, además, se informó que el avión de la Fuerza Aérea del vecino país que aguardaba efectuar el traslado "retornó a La Paz sin transportar a los familiares y los restos del General Juan José Torres".

Mientras tanto, durante toda la jornada, el féretro que guarda los restos del ex mandatario boliviano permaneció en la casa mortuoria de esta capital, mientras una discreta guardia de la Policía Federal custodiaba el edificio apoyados por efectivos civiles.

El personal de seguridad que custodiaba el acceso de la casa impedía el ingreso de los particulares, en tanto que a los familiares no directos sólo se les permitía acercarse al ataúd por contados minutos.

En horas de la mañana se advirtió en el interior de la casa de pompas fúnebres a una veintena de personas que más tarde fueron obligadas a dispersarse.

Tras conocerse la negativa de la familia a que los restos del General Torres fueran llevados a Bolivia y el consiguiente comunicado de la Embajada boliviana, familiares de la víctima aseguraron que la esposa de Torres había tomado contacto con el Embajador de México en Argentina, con quién acordó el traslado del féretro a la capital azteca.

De las negociaciones también habrían tomado parte los dos hijos mayores de edad del mandatario asesinado, y el Alto Comisionado de las Naciones Unidas para Refugiados Políticos, Hans Peter Muller.

Un familiar de Torres, aseguró a los periodistas en horas de la tarde, que el traslado se efectuará mañana lunes a las 10.00 HS (13.00 GMT) en un vuelo de la Empresa Aeroméxico que partirá desde el aeropuerto internacional de Ezeiza, 30 Kms. al sur de aquí.

El féretro, agregó, será retirado a las 06.00 HS (09.00 GMT) desde la casa mortuoria para ser conducido a la estación aérea.

(Pasa a la página 6)

Inquietud en Argentina por ley que prohibe actividad política

BUENOS AIRES, 6 (AP).- Los medios políticos se mostraba hoy una aclaración gubernamental de los alcances de la ley que impone penas de prisión a quienes violen la actual prohibición de toda actividad política.

En esos círculos se dijo hoy que el texto de la ley dictada el viernes es suficientemente claro, pero que su aplicación podría puede llegar a provocar reacciones seguramente no gratas por el gobierno del presidente General Jorge R. Videla.

El diario "La Nación" señala hoy un ejemplo al respecto que "por interpretación de esta ley, no es inconcebible que un modesto comisario de campaña arreste durante a tres demócratas progresistas reunidos para jugar al billar".

El popular caricaturista Hermenegildo Sábat ilustra festivamente la posible derivación de la nueva ley en un dibujo que publica en "Clarín". Un hombre parece diciéndole muy serio a su esposa: "Anda sola, querida, que no puedo visitar más a mi madre política".

"La Nación" anticipa hoy que la posible reunión del Ministro del Interior, General Albano Harguindeguy, con los apoderados de los partidos políticos, para aclarar el sentido de la ley, y agrega: "Con todo, más provechoso que una explicación del General Harguindeguy a los apoderados de los partidos políticos, lo será dejar en claro, particularmente en la próxima reunión de Gobernadores que se realizará aquí, que es lo que se ha perseguido con la nueva legislación".

La ley contempla penas de prisión de entre un mes a tres años para quien viole el decreto del gobierno militar instaurado el 24 de marzo, que suspendió toda actividad política.

La actividad gremial ha quedado también suspendida, al igual que la política y los sindicatos pueden solo cumplir tareas administrativas.

El decreto gubernamental que suspendió las actividades partidarias puso fuera de la ley a cinco partidos de tendencia trotzkista o maoista, pero un fallo judicial aclaró a semana pasada que esa prohibición no alcanzaba al partido comunista, de tendencia prosoviética.

El viernes, junto con la ley que estipula penas de prisión, el Gobierno prohibió las actividades de 48 organizaciones culturales, estudiantiles y políticas, en su mayoría vinculadas con la extrema izquierda que propugna la "lucha armada". Pero también quedaron comprendidas organizaciones vinculadas al partido comunista, en el plano estudiantil, sindical y cívico. La proscripción alcanzó también a todas las entidades vinculadas con la izquierda peronista, cuya rama "armada", la organización "Montoneros", está empeñada en sangrienta lucha con los organismos de seguridad.

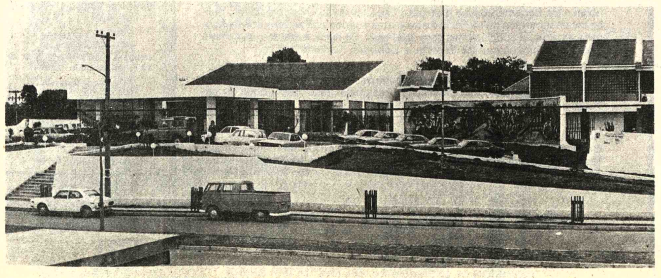

HOSPEDAJE DE KISSINGER.- Este es el Hotel "Los Tajibos" de Santa Cruz, donde se hospeda Henry Kissinger. El Secretario de Estado norteamericano proseguirá hoy viaje a Santiago de Chile, para participar en la Asamblea General de la OEA que se reúne en esa capital.

Ultimas de la noche

BOGOTA, JUN 6 (AFP).- Colombia defendió hoy la nacionalización gradual de los bancos extranjeros que operan aquí, frente a críticas formuladas desde Washington.

El Superintendente Bancario, Cristian Mosquera, se refirió a las observaciones hechas por el Instituto Norteamericano de Investigaciones sobre este asunto, revelado por una información periodística.

De acuerdo con el citado Instituto, la nacionalización de los bancos extranjeros puede afectar las relaciones de Colombia con las organizaciones financieras internacionales.

BERLIN, ALEMANIA FEDERAL, JUN 6 (AFP).- Unas 5.000 personas están actualmente encarceladas en Chile por delitos de opinión, indicó hoy aquí el grupo de coordinación chilena de la organización privada Amnesty International.

La sección de Alemania Federal de dicha organización realizó un congreso en Berlín ayer sábado y hoy.

El grupo de coordinación chilena reveló además que de 130.000 personas detenidas tras el derrocamiento del Presidente Salvador Allende en septiembre de 1973, unas 2.000 habían desaparecido sin dejar rastros.

Cristianos están de acuerdo con intervención de Siria en Líbano

En cambio, hay oposición de musulmanes y palestinos

BEIRUT, 6 (AP).- Los jefes de las milicias cristianas respaldaron hoy la intervención militar siria en la guerra civil del Líbano, pese a nuevas protestas de musulmanes izquierdistas y palestinos.

Los jefes cristianos, que expresaron anteriormente reservas ante la posibilidad de que parte del país fuera ocupado por Siria, se reunieron con el presidente electo Elias Sarkis y con el Presidente Suleiman Franjieh para decidir una posición.

"Es natural que estimulemos todo cuanto conduzca o contribuya a poner fin a la lucha", dijeron posteriormente en una declaración. "es imperativo que los esfuerzos de Siria en esa dirección bajo la presidencia de Hafez Assad sean apreciados".

Su declaración es la primera que formulan los cristianos de forma franca en apoyo de la ocupación militar siria de casi un tercio del país con el propósito de poner fin a la guerra entre musulmanes libaneses y cristianos.

Pierre Gemayel, del partido de Falange, y Camille Chamoun, del Partido Liberal Nacional, que controlan las dos milicias cristianas mayores, presionan con el fin de obtener garantías de que la ayuda siria no desembocará en una prolongada ocupación.

Ayer se reunieron con los jefes militares sirios aquí, al Coronel Aly Modani, jefe de la seguridad militar, y el Coronel Ahmed Kholy, alto oficial en el aparato de inteligencia militar.

La reunión de hoy con Sarkis, que fue electo el 8 de mayo con respaldo de Siria y al que se considera partidario de ese país, fue concertada también para dar a Gemayel y Chamoun seguridades que estos gestionan en ese sentido, dijeron los observadores.

A pesar de su frialdad inicial hacia los sirios, han estado buscando afanosamente una intervención extranjera para terminar con la guerra civil de 14 meses de duración. Repetidamente se informó que trataban de conseguir ahora la presencia de tropas francesas para equilibrar a las de Siria.

El Presidente Valery Giscard D'Estaing ofreció enviar una fuerza para el mantenimiento de la paz, pero con la condición lo pidan en todo Sarkis y todas las partes que intervienen en el conflicto.

Kamal Jumblatt, el jefe del sector izquierdista, y sus aliados palestinos han condenado cualquier intervención del exterior. Han criticado fuertemente lo que calificaron como "la invasión siria".

Jumblatt y los palestinos anunciaron la constitución de un nuevo "comando central" para coordinar la oposición, y prometieron luchar hasta el fin para evitar que los sirios tomen el control del país.

Informaciones procedentes de la ciudad portuaria de saida, a 40 kilómetros al sur de Beirut, indicaron que las fuerzas izquierdistas estaban levantando nuevas barricadas con sacos de arena y tomando otras "medidas necesarias" para impedir un avance sirio.

Las tropas sirias, estimada entre 6.000 y 14.000 hombres, han evitado cuidadosamente precipitarse a una batalla de escala total,

Han consolidado sus posiciones en el norte y en el este y desplazaron avanzadas en el sur para el caso de un enfrentamiento decisivo. Pero detuvieron su avance hacia Beirut desde hace cuatro días, a unos 1.000 metros de las posiciones izquierdistas, a 36 kilómetros al este de la capital libanesa.

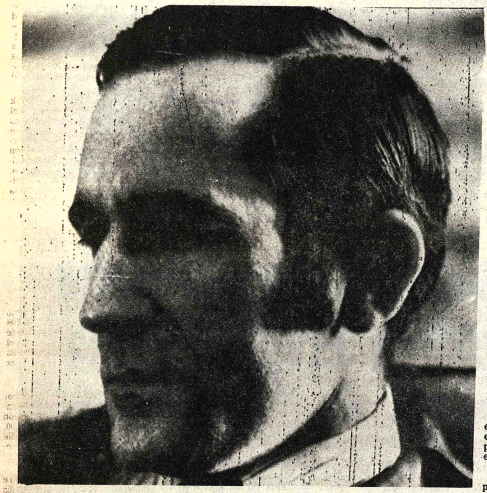

FAVORITO.- Lisboa (AP).- El Jefe del Estado Mayor del Ejército, General Antonio Ramalho Eanes, favorito de las elecciones presidenciales del 27 de junio, durante una entrevista exclusiva concedida a The Associated Press (Radiofoto AP).

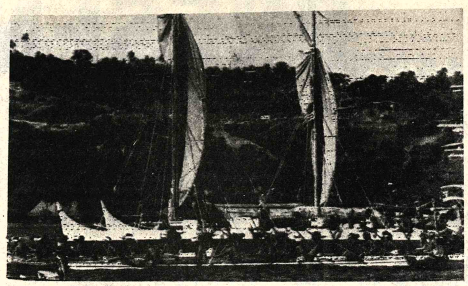

DEMOSTRACION.- Tahití (AP).- La canoa hawaiana Hokule es escoltada por canoas de nativos al llegar a Tahití. La canoa primitiva de unos 20 metros terminó un viaje histórico de unos 3.500 kilómetros desde Hawai para demostrar que los antiguos polinesios podrían haber navegado por el Pacífico guiados solamente por olas y estrellas (Radiofoto AP).

EE.UU.

Poblados íntegros escapan de la amenaza del torrente de represa

IDAHO FALLS, ESTADOS UNIDOS, 6 (AFP).- Unas 30.000 personas aterradas abandonaron apresuradamente sus pueblos en Idaho, al oeste de Estados Unidos, para escapar al torrente de aguas barrosas liberadas tras la rotura ayer sábado de la represa de Teton.

En las primeras horas de hoy las autoridades ignoraban todavía si la ruptura accidental de la represa había causado víctimas, pero ciertos testimonios aseguran que sí.

Las primeras informaciones indicaron importantes daños pues seis pueblos, Ririe, Teton, Rexburg, Menan, Saint Anthony y Sugar City, situados en la llanura en la que desemboca el cañón donde estaba construida la represa fueron invadidos por las aguas.

Esta masa de agua espesa que en algunas zonas llega a cinco metros de alto, arrasa con todo lo que encuentra a su paso, automóviles, autobuses y ganado. Los habitantes alertados por las primeras grietas de la represa habían logrado huir abandonando todo en el lugar, pero algunos granjeros, desobedeciendo las órdenes de las autoridades que los apremiaban para que evacuaran el lugar, quisieron salvar sus ganados.

Muchos de estos granjeros han desaparecido y unas seis mil cabezas de ganado fueron arrastradas por la corriente.

Patrick Vaughan, colaborador del Gobernador de Idaho, Cecil Andrus, interrogado esta mañana, no pudo dar ninguna cifra sobre los daños provocados hasta ahora por esta catástrofe, y agregó que ignoraba si había causado víctimas.

Numerosos grupos de socorro y miembros de la Guardia Nacional movilizada trabajaron toda la noche en las zonas devastadas y buscaban las personas que podían haber quedado aisladas.

Aviones y helicópteros sobrevolaban la región y grupos de médicos procedían a vacunaciones colectivas entre los damnificados que provisionalmente fueron alojados en edificios públicos.

El Gobernador Andrus decretó el estado de "extrema urgencia" en la zona arrasada, y declaró después de haber sobrevolado la región sumergida que alcanza a unos 40 Kms. cuadrados: "No se como podremos evitar pérdidas humanas".

Según un Policía, 150 personas murieron en esta catástrofe, pero esta información no fue confirmada, y hasta ahora fue señalado un solo herido que fue hospitalizado.

La falta de precisiones sobre el número de víctimas se explica por el hecho de que las comunicaciones en la región se encuentran en gran parte interrumpidas.

La electricidad fue cortada, y las cañerías de gas estallaron causando por lo menos cinco incendios.

Los equipos de socorro se enfrentan también al problema del saqueo efectuado por bandas en los pueblos abandonados.

La represa de Teton, situada a unos 40 Kms. de Idaho Falls, estaba destinada a acumular las aguas del Rio Teton, y su construcción había provocado las protestas de los defensores del medio ambiente.

Críticas a la reunión de la OEA en Chile

MEXICO, 6 (AFP).- Las críticas a la celebración de la asamblea de la Organización de Estados Americanos en Santiago de Chile prevalecieron hoy en la prensa mexicana.

Aunque la mayor parte de los diarios se concretó a reproducir informaciones de agencias, sus titulares fueron bastante explícitos.

El liberal Sol de México encabezó su despacho señalando: "rodeado de bayonetas Pinochet se lanzó contra México en la OEA". En un subtítulo, agotó: "Osó hablar de 'respeto' a los derechos humanos".

Angola

Abogado criminalista defiende a mercenarios norteamericanos

LUANDA, 26 (AP).- El abogado criminalista de Chio que defiende a tres mercenarios norteamericanos, entre ellos un joven nacido en la Argentina, cuyo juicio comienza aquí esta semana, dijo que confía en que el juicio será ecuánime, aún cuando el gobierno ha decidido ya su culpabilidad.

Los mercenarios acusados - los tres norteamericanos y diez británicos -podrían ser condenados a la pena capital, de conformidad con la ley de Angola.

"Voy al juicio con optimismo. Tiene que ser así si espero "ganar", dijo Robert Cesner, de Columbus, Chio, a su llegada hoy al aeropuerto de Luanda para asistir al juicio cuyo comienzo esta señalado para el miércoles.

El gobierno angoleño aplazó la iniciación del proceso "como señala de buena fé" para dar tiempo al abogado norteamericano a preparar su defensa.

Pero a renglón seguido prejuició el resultado del proceso con una declaración del Ministro de Información, Luis de Almeida, que dijo que la única cuestión en duda en el caso era "que castigo imponer" a los mercenarios.

Almeida indicó que el principal objetivo del gobierno era hallar culpables a los Estados Unidos y Gran Bretaña como verdaderos responsables por no impedir el reclutamiento de mercenarios.

Cesner dijo que sus servicios habían sido contratados privadamente por la familia de Gary Acker, de 24 años, de Sacramento, California, pero que ayudará también en la defensa de otros norteamericanos y de algunos de los británicos, si así se lo piden.

Nuevo trimestre de clases en la "Alianza Francesa"

A partir del 7 de Junio

CURSOS PARA PRINCIPIANTES

AUDIOVISUALES

CURSO DE
1 hora diaria de 12H. a 13H.
1 hora diaria de 17H. a 18H.
1 hora diaria de 18H. a 19H.
1 hora diaria de 19H. a 20H.

CURSO MIXTO GRAMATICAL

CURSO DE
1 Hora de 18H. a 19H.
1 Hora de 19H. a 20H.

CURSOS MEDIOS Y AVANZADOS

Cursos especiales para niños de 4 a 12 años.

Clases de GUITARRA Y CHARANGO y de CORTE Y CONFECCION.

Informes en Secretaría Av. 20 de Octubre Nº. 2041.

Teléfono Nº. 25022

Advertencia al público en general y a Puerto Suárez en particular

De acuerdo a una información oficial de la Honorable Alcaldía de Puerto Suárez, el señor HERMAN PARADA MELGAR se hace pasar como corresponsal de PRESENCIA en esa localidad, inclusive se ha permitido realizar cobranzas por publicidad.

Hacemos constar que no reconoceremos ningún pago de factura efectuado al mencionado señor y los avisadores deberán cancelar sus facturas, mediante giro bancario, a la orden de EDITORA PRESENCIA LTDA. Cajón Postal Nº. 3276, La Paz.

La Paz, febrero de 1976.

La Gerencia.

SILVANA

El reloj suizo de confianza

Distribuidores para Bolivia:

LA PRECISION

Casilla 559 Cochabamba

Aviso a los Beneméritos de la Patria

La Comisión Revisora de Expedientes Observados de Beneméritos de la Patria, hace saber a los interesados de todo el país, que habiéndose prorrogado el plazo de su vigencia, tendrá el agrado de atenderlos, en la siguiente forma:

DEPARTAMENTO DE LA PAZ

1º.- Desde el 2 de junio hasta el 13 de agosto, los Beneméritos cuyos expedientes han sido observados, tanto los que hubieran recabado ya sus papeletas como los que acudan por primera vez, se presentarán en el local donde funciona Listas Pasivas (Av. Arce) , *munidos de todos sus documentos,* dentro del siguiente rol que será estrictamente observado:

Del 2 al 8 de junio	Letra A-B
Del 9 al 18 de junio	Letra C
Del 21 al 28 de junio	Letras D-E-F-G
Del 29 al 6 de julio	Letras H-I-J-K-L
Del 7 al 14 de julio	Letra M
Del 15 al 23 de julio	Letra N-O-P-Q
Del 26 de julio al 3 de agosto	Letras R-S
Del 4 al 13 de agosto	Letras T-U-V-W-Y-Z

2º.- La Comisión recibirá hasta 40 casos por día, que luego de estudiarlos, los resolverá dentro de las 48 horas, al cabo de las cuales otorgará el correspondiente documento que salve la observación.

3º.- Se previene que el plazo del 13 de agosto, es perentorio y definitivo, lo que quiere decir que vencido el mismo, se procederá a la cancelación del derecho a pensión a todos los Beneméritos que no se hubieran presentado oportunamente.

INTERIOR DEL PAIS

1º.- Los Beneméritos que tuvieran sus expedientes observados, residentes en las capitales de Departamento y Provincias, serán atendidos entre el 13 de junio y el 15 de agosto, por las siguientes Comisiones Regionales, que funcionarán de acuerdo a los roles que ellas mismas fijen:

Comisión Regional	Cochabamba
Comisión Regional	Santa Cruz, Roboré, Puerto Suárez y Vallegrande.- Sede Santa Cruz.
Comisión Regional	Oruro y Uncía.-Sede Oruro
Comisión Regional	Potosí y Camargo.- Sede Potosí.
Comisión Regional	Sucre y Aiquile.- Sede Sucre.
Comisión Regional	Trinidad y San Borja.- Sede Trinidad.
Comisión Regional	Tarija, Villamontes y Yacuiba.- Sede Tarija.
Comisión Regional	Uyuni
Comisión Regional	Camiri
Comisión Regional	Tupiza, Atocha y Villazón.- Sede Tupiza
Comisión Regional	Cobija
Comisión Regional	Riberalta y Guayaramerín.

2º.- Las Comisiones Regionales tendrán como funciones principales: hacer conocer a los Beneméritos los motivos o causales de sus observaciones, recibir los documentos que a juicio de las partes puedan salvar esas observaciones y establecer conclusiones para cada caso. En estos aspectos, se cefiirán a las instrucciones que les imparta la Comisión Nacional.

3º.- Junto con los comisionados que se constituyan desde la ciudad de La Paz a partir del 16 de agosto, las Comisiones Regionales resolverán todos los casos que se hubieran presentado.

4º.- Al igual que en los casos de los Beneméritos del Departamento de La Paz, en el interior del país se procederá a la cancelación de los derechos de aquellos que no se hubieran presentado ante las Comisiones Regionales hasta el 13 de agosto.

La Paz, 1º. de Junio de 1976

COMISION DE EXPEDIENTES OBSERVADOS

Italia

La Democracia Cristiana consi posibilidad de retener el po

ROMA, 6 (AFP).- Dos semanas antes de las elecciones italianas, la democracia cristiana parecía salir penosamente del atolladero en que se hallaba y conservar grandes posibilidades de retener el poder, aunque con solo relativa mayoría parlamentaria.

Sin embargo, la competencia con los comunistas seguía siendo muy reñida. Sangrientos choques entre grupos extremistas de derecha y de izquierda estuvieron a punto de ensangrentar, pero ambas direcciones partidarias la reinstalaron en la legalidad y, en conjunto, según observadores, la campaña es tranquila, pacífica y hasta un poco gris.

La recuperación demócrata cristiana resulta tan evidente que el secretario general comunista, Enrico Berlinguer, se refirió en su discurso más reciente a la posibilidad de que el primer partido gobernista salga reforzado de las elecciones.

Dos de cada tres sondeos anunciaban victoria del partido católico. Pero su base cl parecía insuficiente tradicional y, a fin de partidista.

Pese a ello, lo cierto gran parte de la "silenciosa" (es decir, clases medias conserv empieza a acusar el temorato a todo cam general y a la entrada comunistas en las tarea bierno.

El "hombre conservador de la dem cristiana, Amintore Fa trata de explotar a fondo flejo de miedo. Según predende de sus interve públicas, la elección carácter de referéndum comunismo y el tema de bertades.

Fanfani no vaciló el pasado en solicitar los neofascistas del Mov Social Italiano (MSI), representaron el 6,8 por del electorado en los c regionales y municipa junio pasado.

Hoy en la historia

Hoy es lunes, 7 de junio. Quedan 207 días para terminar e

EN UN DIA COMO HOY DE:

1494 - España y Portugal firman el tratado de Tordes acordando dividirse el Nuevo Mundo.

1629 - Una serie de tres terremotos consecutivos destru talmente la ciudad de Port Royal, en Haití.

1654 - Coronación de Luix XIV como Rey de Francia en Re

1755 - Más de 40.000 personas mueren en un terremot destruye una extensa región del norte de Persia, actual

1762 - Los ingleses inician el desembarco en Cuba, por Co y Guanabacoa.

1862 - Estados Unidos e Inglaterra firman un tratado pon fin al comercio de esclavos.

1810 - Comienza a editarse en Buenos Aires "La Gace Buenos Ayres", considerado el primer órgano de prens ideas patriotas y liberales.

1812 - Nace el escritor cubano Antonio Bachiller.

1879 - Las autoridades nicaraguenses expulsan a los je de esa nación centroamericana.

1880 - En la guerra del Pacífico, las tropas chilenas inic asalto de Arica.

1905 - El parlamento del hasta entonces reino de Suec Noruega aprueba la separación de ambos como nac separadas.

1911 - Francisco Madero entra triunfalmente en ciud México al frente de sus combatientes revolucionarios violento terremoto estremece a la ciudad en los m momentos de la entrada.

NACIERON EN UN DIA COMO HOY:

Alexander Pushkin, escritor ruso, 1761-1821; Tom Jo cantante popular británico, 1940-....

PENSAMIENTO DEL DIA: "Imposible es una palabra sólo se debe encontrar en el diccionario de los locos". Napoleon Bonaparte.

Servicio Nacional de Caminos

Proyecto Sapecho-Puerto Salinas

Lote de terreno en anticrético

Con destino a parqueo de vehículos se necesita lote de terreno cercado, con un mínimo de 500 metros cuadrados de superficie.

Preferible en las zonas: Final Landaeta, Tembladerani, Sopocachi Alto o Adyacentes.

Referencias: Villa Fátima, Barrio Petrolero. Calle 16 Nº 1795 - Teléfono 56475.

Guia Profesional

Médicos

Dr. ANTONIO MEJIA ESCALERA
CIRUJANO CANCEROLOGO
ESPECIALIZADO EN FRANCIA
TUMORES.- Detección precoz, Mama; Tiroides; Piel; Tubo Digestivo; Genitales.
LINFOGRAFIA, QUIMIOTERAPIA.
Consultorio.- edificio cine SCALA 7º piso. teléfono 56695
Horario.- 18 - 20.

Dr. FELIX DELGADO M.
GASTROENTEROLOGO
Medicina interna
Especializado en Buenos Aires-Argentina.
Enfermedades del esófago, estómago, intestinos, hígado, vías biliares, páncreas, nutrición.
Consultorio Edificio Petrolero Av. 16 de Julio 1616, segundo piso.
Telef. Consultorio 50461-53331
Domicilio 50911-29948
Atención a domicilio.

ESPECIALIDADES: Mariscal Santa Cruz 1280 (Segundo Piso) Teléfono 52460

Dr. René Zumarán
Médico Alergólogo - 17.30 a 20
Teléfono Domicilio 25636

Dr. Oscar Barreda
Ginecólogo - Obstetra - 18 a 20
Teléfono Domicilio: 20446

Dr. Fernando Armaza
Medicina Interna - 15 a 17.30
Teléfono Domicilio: 65449

EDGAR GAMARRA P
GINECOLOGIA
Hemorragias, secreciones genitales. esterilidad. cancer, trastornos de la menopausia, diagnóstico de embarazo en dos minutos, prenatal, amenazas de abortos, partos, venéreas.
Atención 17 a 20 Sagárnaga 363, teléfono 42269.

GUSTAVO DE ALARCON VON BORRIES
DOCTOR EN OPTOMETRIA
Escuela de medicina de la Universidad de Pennsylvania, graduado en la Escuela Superior de Medicina de México. D.F.; Post grado en México y EE.UU. Titulo Mexicano 0891 Problemas visuales en general, proteslologia, anteojos y lentes de contacto. Consultorio Edificio Litoral Colón 150 esquina Mariscal Santa Cruz. 5º piso. De horas 15.30 a 19.30 Tel. 25240 Dom. 22009

LABORATORIO DE BACTERIOLOGIA ESPECIALIZADA

Dr. JUAN GUERRA MERCADO
(Catedrático de Microbiología)
Universidad de Londres, Paris Rio de Janeiro. Cultivos bacteriologicos y de hongos. Antibiogramas. Microbiologia de alimentos. "Centro Médico de Diagnostico". Avenida 6 de Agosto 2404. esq. Belisario Salinas. Tel. 21180-20016. Reservar hora.

Dra. RUTH MALDONADO BALLON
GINECOLOGIA OBSTETRICIA
Prenatal. Partos. Esterilidad. Planificación familiar. Flujos vaginales, anormales. Hemorragias. Cirugía especializada.
Tumores mamarios. Prevención del Cáncer uterino.
CONSULTORIO: Mariscal Santa Cruz 1322.- TARDES. 13.30-19.30.
Reservar hora: Teléfono 50040.

DR. ALFREDO RAMIREZ TORRICO
CIRUJANO UROLOGO
Estudios especialización Universidad de Chile.
Cirugía y enfermedades de riñones, vejiga, próstata, genitales, infertilidad, venéreas, etc.
Avenida Camacho 1377
Teléfonos 57219 - 64817.
Consultas: Horas 14-19, sábados 10-12.

DR. GUILLERMO S TEJADA
UROLOGO
Cirugía y enfermed riñones, vejiga, prostat tales, venéreas, etc., uro-genitales de la infa
Consultorio Merc esq. Yanacocha 4º. Pis 18 a 20 p.m.

DR. ALBERTO MARI
MEDICO CIRUJAN
Medicina intern Gastroenterologia, e intestinos, apéndice, vesicula biliar, pancre Trastornos de la nutric
Consultorio Venezuela 3er. piso Sobima) Altos O.K. de h 17 y de 19 a 20.30.
Teléfonos: Con 65178. Domicilio 23833

DR. FABIO PRA BARRIENTOS
ENFERMEDADES DE
Hospital de Buenos Ai Pablo.- Santiago de Eczemas - Alergias Acné. Consultorio Edifi tilla 2do.piso oficina 20 250) Teléfono 56641 adelante.

CONSULTORIO BAR
Figueroa 788 (corre Hora) Of. 10 Tel. 2004

Dr. SIMON BARRIO
Cuatro años de prác E.E.U.U.
Medicina Intern general: Transplante bellos. Cirugia rejuve de la cara Arrugas fa Consultas de 16 a 18.

Dr. ENRIQUE BAR
Especializado en Al Cirugía del Bocio, E Estómago, Hígado y Biliares, Páncreas, Int Hernias, Várices, M Cirugía del Cáncer.
Consultas 17.30 a 1

Dr. ARMANDO BA DELGADO
Anestesiólogo
English Spoken
Man Spricht Deutch

Expertos de UNESCO afirman:

Se deben anular efectos negativos de las sociedades transnacionales

PARIS, 6 (AFP) - La necesidad de conjurar los "efectos negativos" de las sociedades transnacionales sobre el Tercer Mundo destacaron anoche aquí expertos de la UNESCO, entre los que se contaban cuatro latinoamericanos.

La UNESCO (Organización de las Naciones Unidas para la Educación, la Ciencia y la Cultura), convocó a una reunión de expertos que se celebró desde el martes al sábado últimos para estudiar la influencia de las sociedades transnacionales, o multinacionales, sobre los dominios propios de aquella.

Los especialistas chilenos Edmundo Fuenzalida y Osvaldo Sunkel, así como los peruanos C. Picón y R. González-Moreira, expusieron los puntos de vista de América Latina en ese coloquio, al que asistieron a título privado y no invocando ninguna representación de sus respectivos gobiernos.

La UNESCO decidió, al convocar la reunión de expertos sobre las compañías transnacionales, seleccionar sus integrantes de acuerdo con sus títulos personales, aunque al hacerlo tuvo en cuenta una "cierta y equitativa" distribución geográfica de los miembros del coloquio.

Los cuatro latinoamericanos que intervinieron en el coloquio insistieron en destacar los efectos, frecuentemente negativos, de las sociedades transnacionales sobre la educación, la ciencia, la cultura y los medios de comunicación de los países en vías de desarrollo.

Sobre ese particular, coincidieron en la necesidad de que, en un futuro código internacional de conducta relativo a las sociedades transnacionales, se incluyan esos puntos.

El Consejo Económico y Social de las Naciones Unidas decidió por unanimidad, el 28 de julio de 1976 confiar a un grupo de trabajo el estudio del papel y de los efectos de las sociedades multinacionales en el proceso de desarrollo, especialmente de los países del Tercer Mundo.

Las discusiones de ese grupo deberán concluir con la elaboración de un código de conducta para las multinacionales, o transnacionales, pero limitado a los problemas políticos, sociales y económicos.

La extensión de las normas del código a lo que se vincula con la educación, la ciencia y la cultura, consituye desde hace algunos años una de las preocupaciones de la UNESCO.

Los expertos reunidos desde el martes al sábado últimos, fijaron las líneas generales para futuros documentos sobre ese tema y la UNESCO destinó doscientos mil dólares a fin de hacer frente a un programa global de estudios sobre las transnacionales.

Entre los principios básicos establecidos por los expertos, se cuentan la necesidad de conjurar los efectos negativos de las multinacionales sobre los sistemas nacionales de educación y sobre la formación en general.

Los especialistas analizaron también los efectos sobre el desarrollo científico y técnico de las multinacionales, en los países en vías de desarrollo y sus efectos socioculturales, derivados de la edición, los grandes medios de información, las agencias de prensa, la publicidad y los modelos de consumo.

Por último, los expertos estudiaron los efectos de las compañías transnacionales sobre el medio ambiente de los países en vías de desarrollo.

Las soluciones generales aconsejadas por los expertos se concretan en la necesidad de impedir, a las transnacionales, inmiscuirse en los asuntos internos de los países donde operan y en la prohibición de que colaboren con los regímenes racistas y las administraciones coloniales

Al afirmar la necesidad de reglamentar las actividades de las transnacionales, los expertos también señalaron que éstas deben, en condiciones equitativas y favorables, suministrar asistencia técnica a los países en vías de desarrollo, pero sin imponer a éstos sus puntos de vista.

Por su parte, los expertos chilenos Fuenzalida y Sunkel destacaron la influencia recíproca existente entre la evolución económica y la evolución cultural.

Asimismo recalcaron que las multinacionales ejercen una influencia específica sobre la cultura, no sólo en escala nacional, sino también en el plano internacional o transnacional.

Esa influencia, según los especialistas chilenos, se traduce en la desintegración de la cultura nacional o local y en la aparición de "contra-culturas" transnacionales, fenómenos que deben conjurarse con una decidida y firme acción de la UNESCO.

VIGILANCIA.- Londres 6 de junio (AP).- Un policía y fuerzas de seguridad vigilan la mansión Sutton Place, cerca de Guildford, la casa de J. Paul Getty, quien falleció en las primeras horas de ayer. Getty estaba considerado como uno de los hombres más millonarios del mundo.

John Connally realiza campaña anticomunista

NUEVA YORK, 6 (AP).- John Connally, ex Secretario del Tesoro y miembro de la Junta Asesora del Presidente en cuestiones de inteligencia exterior, encabeza un recién creado comité, el cual solicita a los norteamericanos que escriban a amigos y parientes en Italia y los exhorten a votar contra los comunistas en las elecciones del 20 y 21 de junio en ese país.

En anuncio que publica hoy a toda plana el "New York Times", Connally aparece como presidente de la "Alianza Ciudadana Pro Libertad en el Mediterráneo" y dice que una victoria de los comunistas en Italia significaría "una fatal pérdida de libertad".

Connally dice: "Uno de los aspectos más alarmantes de la pérdida de Italia y sus bases navales sería la probable pérdida de control del Mar Mediterráneo....constituirá una amenaza a la seguridad de los Estados Unidos y de todo el mundo libre".

El anuncio incluye un cupón en el que los lectores pueden escribir e indicar que quieren afiliarse a la Alianza Ciudadana, con sede en Washington, mediante el pago de cuotas que oscilan entre uno y mil dólares. Añade que la organización aceptará contribuciones en dividuales y de corporaciones pero advierte que no serán deducibles de los impuestos sobre ingresos.

Connally dice que la alianza "no tiene el propósito de representar una decisión oficial de política exterior de Los Estados Unidos ni tampoco busca apoyo o aprobación del gobierno".

Connally, ex Gobernador de Texas, ha sido mencionado como posible candidato republicano a la vicepresidencia. Fue nombrado el 11 de marzo por el presidente Gerald Ford como miembro de la junta asesora en cuestiones de inteligencia exterior.

Entre los miembros de la junta de gobernadores de la Alianza están los Senadores John Pastore y Pete Dominici; el Almirante Thomas Moorer, ex presidente del Estado Mayor Conjunto; el General Andrew Coodpaster, ex Comandante de las Fuerzas de la OTAN; Charles Bluhdorn, presidente de la empresa petrolera Gulf And Western; C.R. Ymith, ex Secretario de Comercio y ex Presidente de las Aerolineas American, y el Coronel Phelps Jones, Jefe Nacional de Seguridad de la Organización Nacional de Veteranos.

También figuran Jack Valenti, que fuera asesor del presidente Lyndon Johnson y es Presidente de la Alianza Cinematográfica Norteamericana; Eugene Rostow, también ex asesor de Johnson; los presidentes de varias corporaciones, diversos profesores universitarios y el Presidente de la Organización de Polacos-Norteamericanos.

Congreso de EE.UU. busca garantizar ley de control de anti-monopolios

WASHINGTON, 6 (AP).- El Congreso, ocupado parcialmente aún con el escándalo sexual que ha surgido en sus filas, ha de considerar esta semana la legislación sobre perforaciones petroleras en la plataforma continental y una serie de medidas contra los monopolios.

Se considera que el Senado dedicará la mayoría de la semana a estudiar una polémica medida destinada a garantizar el cumplimiento más estricto de las leyes anti-monopolios. El proyecto daría mayores poderes investigativos al Departamento de Justicia, autoridad adicional a los Estados para presentar demandas en favor de los consumidores y nuevas fórmulas para impedir la fusión de empresas.

Una moción que limita el debate sobre esta cuestión frustró intentos de dilatar indefinidamente las deliberaciones, pero es posible que surjan nuevos esfuerzos por retrasar la aprobación de la medida.

A fines de semana, la Cámara ha de renudar su estudio de una revisión de las regulaciones existentes para la concesión de contratos federales para actividades de perforación de petróleo y gas natural frente a las costas de Estados Unidos.

El gobierno del Presidente Gerald Ford se opone al proyecto, y los republicanos dijeron que la legislación posiblemente será vetada por el ejecutivo. El gobierno considera que la legislación actual es adecuada y que las nuevas regulaciones podrían obstaculizar el desarrollo de las actividades petroleras.

La medida se propone aumentar los ingresos del gobierno modificando las condiciones de la concesión de contratos, así como mejorar la protección del medio ambiente.

El Representante Wayne L. Hays, que admitió haber sostenido relaciones sexuales con Elizabeth Ray, pero no haberla incluido en la nómina federal en calidad de amante, ha de reunirse con los dos comités que preside.

Hays dijo que renunciará temporalmente a la presidencia del Comité de la campaña congresional democrata, durante el curso de las investigaciones del Comité de Etica de la Cámara Baja y del Departamento de Justicia.

Añadió que pedirá al comité de la campaña que designe a un nuevo presidente provisional.

También está sometido a fuertes presiones para que renuncie al cargo de Presidente del Comité Administrativo de la Cámara. Hays dijo que se reunirá con este grupo el miércoles o el jueves y acatará su decisión.

Entretanto, el comité de ética comenzará esta semana a entrevistar a posibles testigos en el escándalo -- entre ellos, eventualmente, a la propia Elizabeth Ray y al representante Hays.

Israel estaría incrementando la fabricación de máscaras antigases

BOSTON, 6 (AP) - Israel se está apurando secretamente a producir más de tres millones de máscaras antigases como respuesta a la acumulación en Egipto de armas de gases que afectan el sistema nervioso, de acuerdo con el periódico Boston Sunday Globe.

Un planeador israelí, citado en el artículo del mencionado periódico, dijo que dudaba que Egipto usara tales armas en una guerra aunque alegó que las utilizó en la década de 1960 para apoyar las fuerzas rebeldes en la guerra civil de Yemen.

En Tel Aviv, un vocero del Ministro de Defensa dijo que duda que Israel esté apurando la adquisición de máscaras antigases. Afirmó que Israel ha estado tratando de proveer de máscaras a la población civil y algunas unidades militares desde 1967.

El artículo del periódico de Boston dijo que los israelíes han comenzado a entrenar personal militar y perfeccionar refugios a prueba de gases, y todo indicaba que los egipcios no estaban al tanto de las amplias preparaciones israelíes.

El informe dijo que el arsenal de gas de Egipto es operable con unidades especiales que utilizan aviones y proyectiles "Scud".

A un planeador israelí cuyo nombre no se menciona se le atribuyó esta frase: "No creo que Egipto tenga 42 millones de máscaras para su población", indicando que Israel podría tener armas similares.

Se cree que la Unión Soviética ha suministrado a los egipcios 24 "Scud" y proyectiles de un alcance de unos 250 kilómetros, afirmó el periódico. Estrategas egipcios consideran que las ciudades israelíes como Tel Aviv y Haifa serían los blancos más efectivos para las armas mencionadas.

Según informe de una comisión:

Trabajos de la CIA fueron en su mayoría "operaciones secretas"

WASHINGTON, 6 (AP).- Las operaciones secretas han constituido el grueso de las actividades de la Agencia Central de Inteligencia durante sus 29 años de historia, a expensas del trabajo de recolección y análisis de datos para la cual fue creada, según un informe del Comité de Inteligencia del Senado.

El énfasis dado a las operaciones secretas, por instancias de presidentes, dio lugar al extremo secreto que permitió abusos como planear el asesinato de dirigentes extranjeros o portar narcóticos en seres humanos, utilizados sin que lo supiesen como conejillos de indias, agrega el informe.

Este informe tiene 107 páginas y su título es "Historia de la Agencia Central de Inteligencia". Fue dado hoy a publicidad como uno de los últimos de una serie de volúmenes publicados por el Comité de Inteligencia del Senado.

El Comité, que concluyó oficialmente sus labores a fines del mes pasado, sigue preparando el informe acerca del papel de la CIA y el FBI en relación con el asesinato del Presidente John Kennedy.

Cuando se creó en 1947, la CIA "estaba destinada a producir estimados nacionales independientes de inteligencia y dar directivas a otras organizaciones de inteligencia para reducir al mínimo la duplicación de esfuerzos", dice el informe. "Pero a dos años de su fundación, la CIA asumió funciones muy diferentes a su misión principal, transformándose en competidora de los servicios de inteligencia existentes y en instrumento secreto de operaciones en la ofensiva norteamericana de la guerra fría", dice.

Durante los años cincuenta, cuando estaba dirigida por Allen Dulles, la CIA gastó más de la mitad de su presupuesto anual en operaciones secretas contra lo que según aquellos que orientaban su política, era la amenaza mundial soviética, dice el informe.

Dulles, hermano del entonces Secretario de Estado John Foster Dulles y asesor de confianza del Presidente Dwight Eisenhower, "estaba absorto en los detalles diarios de las operaciones secretas", dice el informe.

"La influencia personal de Dulles y la posición de su hermano daban enorme peso a cualquier proposición que se originase dentro de la Agencia", dice el informe. Además, "éxitos" iniciales como los derrocamientos de gobiernos izquierdistas en Irán y Guatemala inspiraron confianza en la CIA, según el informe.

El servicio clandestino se transformó en rama aparte del resto de la Agencia, exenta de las revisiones de procedimiento habituales, señala el informe. Los escrutinios del Congreso "eran más formales que rigurosos", dice.

El secreto excesivo afectó además la calidad de la labor de espionaje, ya que se negó a los analistas el acceso a datos reunidos por los agentes secretos en el terreno, dice el informe.

Durante los años sesenta, "las operaciones paramilitares se transformaron en la actividad clandestina principal de la CIA", ya que la Agencia inició guerras secretas en Cuba, Laos y Vietnam, dice. Los gastos en proyectos clandestinos continuaron consumiendo más de la mitad de su presupuesto, agrega.

El número de operaciones secretas comenzó a disminuir a fines de la pasada década, debido en parte a una denuncia de la revista "Ramparts" de las subvenciones entregadas por la CIA a grupos estudiantiles y fundaciones privadas, dice el informe. La declinación continuó en la década de 1970, a medida que la política norteamericana frente a la Unión Soviética pasaba del enfrentamiento a la distensión, según el informe.

William Colby, director de la Agencia de 1973 a 1975, procuró poner fin al aislamiento del servicio clandestino obligándolo a colaborar con otras partes de la CIA. Cuando los diarios comenzaron a denunciar actividades discutibles de la CIA., "el sistema cerrado que había definido y controlado las actividades de inteligencia estadounidenses y que había dejado las decisiones en manos de un pequeño grupo de individuos, comenzó a desmoronarse", dice el informe.

Fue encontrado un duodécimo cadáver en el río de La Plata

MONTEVIDEO, 6 (AFP).- El duodécimo cadáver desde el 22 de abril fue hallado hoy en aguas del Río de La Plata, con lo cual se profundizó aún más el misterio sobre la matanza y la identidad de las víctimas.

Según los primeros informes de la prefectura marítima del Departamento de Colonia, el cadáver encontrado hoy es el de un hombre de unos 25 años estrangulado antes de ser arrojado al agua.

Los cadáveres, entre ellos los de tres mujeres, comenzaron a aparecer en abril y todos tenían como signo común el de haber sido asesinados a golpes y ultrajados en algunos casos. Uno de ellos estaba decapitado.

En aguas argentinas del Río de La Plata y del Paraná se encontraron otros siete cadáveres también con aparentes señales de violencia.

Hasta el momento no se conoce la identidad de ninguna de las víctimas.

Las primeras cinco --cuatro hombres y una mujer hallados el 22 de abril en aguas atlánticas-- serían según el dictamen técnicos asiáticas, y el resto de raza blanca.

Las huellas digitales de algunas de las víctimas fueron enviadas para su identificación a la sede central de la INTERPOL en París, pero se desconocen los resultados.

En Bogotá se realizará Feria Exposición del Grupo Andino

BOGOTA, 6 (AP).- Los seis países del Pacto Andino participarán en la Feria Exposición Internacional de Bogotá que se inaugurará el 9 de julio con pabellones que suman 41.000 metros cuadrados.

"Es la primera vez que todos los países andinos participan en la feria", explicó Oscar Pérez Gutiérrez, director de la muestra bianual que congregará este año a exhibidores de Europa, Estados Unidos, Asia y América Latina.

"Haremos de esta feria un instrumento al servicio de la integración andina y en tal sentido el gobierno venezolano desea que la participación de los industriales venezolanos esté enfocada directamente hacia el fomento de la integración de los países andinos", expresó Pérez Gutiérrez.

Colombia tendrá el mayor pabellón con 35.000 metros cuadrados, Venezuela el lugar con 2.500, después Perú con 1.300, luego Ecuador con 1.200, Chile con 1.000 y BOLIVIA con 160 metros cuadrados.

Aprovechando que Colombia disfruta de amplios ingresos de divisas internacionales gracias a altos precios del café en los mercados mundiales, el gobierno ha autorizado la importación de todas las mercancías que los expositores de los países andinos y de todas las naciones participantes deseen presentar y vender en el país.

"Esta es una buena oportunidad para ensanchar el intercambio entre los países andinos y continuaremos ensanchando después con la organización de ferias especializadas", dijo el Director de la feria bogotana. Para el año próximo se está organizando una feria de la industria metalmecánica de los países andinos.

En la Feria Exposición de Bogotá en 1974 las transacciones y negocios ascendieron al equivalente de 210 millones de dólares y para este año sus organizadores han calculado que llegara a 300 millones.

!Sorpresa Vecinos de ACHOCALLA!...

Atendiendo numerosos pedidos y después de un detenido examen de necesidades, se ha visto por conveniente incluir esa zona en la nueva ampliación telefónica de 20.000 líneas.

En vista de que no existen muchas disponibilidades, les sugiero suscribir su acción lo más pronto posible.

Te avisa FONITO

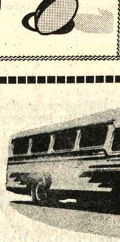

VACACIONES DE INVIERNO

TOUR 1 - ARGENTINA BRASIL PARAGUAY URUGUAY «Sudamérica en un bolsillo»
PARTIDA DESDE TARIJA 2 DE JULIO 1976 — TOTAL 26 DIAS

Julio 2 TARIJA Partida Hs. 5,00 destino ciudad Salta
« 3 SALTA Mañana libre. Tarde: City Tour ciudad y alrededores. Noche: Peña Folklórica en lo de «Balderrama».
« 4 SALTA Partida Hs. 7,00 destino Asunción (Chaco)
« 5 ASUNCION En nuestro viaje visitamos capitales de Resistencia y Corrientes, partimos a la Capital Paraguaya.
« 6 ASUNCION Mañana libre. Tarde: Tour ciudad. Noche: Peña Folklórica.
« 7 CATARATAS DEL IGUAZU Dia destinado a visitar esta maravilla de la Naturaleza. Luego continuamos viaje a Curitiba.
« 8 CURITIBA Dia libre.
« 9 CURITIBA Tour ciudad. Almuerzo en «Paranaguá», los pescados más ricos de Brasil. Luego partida destino Río de Janeiro.
10-11 RIO DE JANEIRO Mañana libre. Almuerzo en Playa Copacabana. Ascención al «PAN DE AZUCAR». «EL CORCOBADO» y sus hermosas playas. Además visitaremos Zoológico, Estadio Maracaná, barrios principales.
12-13 SAO PAULO Dos días en la capital industrial de América. City Tour visitando: Barrios principales, museos, Instituto Butantán.
14 SANTOS Dia de playa en la tierra de «Pelé». Luego continuación viaje destino PORTO ALEGRE.
15 PORTO ALEGRE Mañana libre. Tarde: Tour ciudad.
16 MONTEVIDEO Partida hs. 6,00 destino a la capital «Uruguaya».
17 MONTEVIDEO Mañana libre. Tarde: Paseo ciudad y playas.
18-19-20-21 BUENOS AIRES Cuatro días en la «Reina del Plata», disfrutando de su vida «nocturna» cines, teatros, lugares de atracción, y un «bonito» paseo a Santuario Virgen de Luján, incluyendo un paseo en lancha, por Delta del Paraná, Tigre.
22-23 CORDOBA Dos días en la «Docta Argentina». Visita a la ciudad y sus Sierras: La Falda, Cosquín, Los Cocos.
24-25 TUCUMAN Dos días en el «Jardín Argentino». Paseo a su Parque Centenario. Casa de Tucumán. Sierras, Diques.
26 PARTIDA DESDE TUCUMAN. FIN DE NUESTROS SERVICIOS.

Costo total todos los servicios incluídos $b. 7.500.—

SERVICIOS INCLUIDOS: Transporte desde Tarija sin cambio de unidad. Hoteles triples baño privado. - Desayuno y almuerzo en todo el Tour.

GRUPOS ESTUDIANTILES: Consulten nuestros paseos Norte y Centro Argentino, Paraguay, Uruguay, Brasil... Precios "super - económicos".

"ORGANIZACION PULIDO"
TARIJA: Calle Bolivar 871 - Teléfono 2938
LA PAZ, Agencia "EVO" Ltda. Loayza 250. Edif. "Castilla"
LA PAZ GARNIEL TOURS Av. 16 de Julio 1479
COCHABAMBA "AVA" Tours Calama 3472
SANTA CRUZ "TURISMO BALAS" Bolivar 16

PARA TRATAMIENTO DE HONGOS-ECZEMA
PICAZON
A base de Propionato de Sodio y otros medicamentos, hemos logrado una fórmula para el tratamiento de enfermedades de la piel, tiña, de las uñas, del cuero cabelludo y de la barba, eczema, hongos, etc., que se vende con el nombre de SANAFITIL.
Pruebe SANAFITIL y Ud. comprobará sus buenos resultados.

CAJAS FUERTES
importadora FERNANDEZ CASILLA 5174
JENARO SANJINES 439 TEL 64.329

CAMARAS FRIGORIFICAS para hoteles frigles
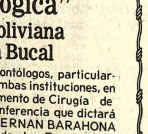
IMPORTADORA FERNANDEZ CASILLA 5174
JENARO SANJINES 439 TEL. 64529

"Asociación de Estudio e Investigación Odontológica"
Sociedad Boliviana de Cirugía Bucal
Invita a los colegas odontólogos, particularmente a los miembros de ambas instituciones, en especial a los del Departamento de Cirugía de A.D.E.I.O. a la reunión-conferencia que dictará el distinguido colega Dr. HERNAN BARAHONA JUSTINIANO, profesor de la Facultad de Odontología de la Universidad de Santiago de Chile, sobre el tema "Patología Quirúrgica de Seno Maxilar en Odontología" el día lunes 7 del mes en curso a horas 19.30 en el Auditorio del Colegio de Bioquímica y Farmacia, Av. 20 de Octubre Nº 2015.

CERAMIL Ltda.
MATERIALES CERAMICOS DE SUPERIOR CALIDAD PARA LA CONSTRUCCION
Una nueva fábrica en plena producción, con la técnica más moderna y respaldada por 10 años de experiencia, lanza al mercado nacional una linea completa de productos cerámicos.
Teja plana.
Cumbrera.
Viga Cerámica de 8, 12 y 16 cms.
Viga Te.
Viga Dintel.
Intermediarias de 8, 12 y 16 cms.
Intermediaria Te.
Ladrillos de 3, 6, 8 y 21 huecos.
Ladrillo para piso.
Parasol: octogonal y reticular.
Enchape de 6 y 7,5 cms.
Tubos de 3, 4, 6 y 8 pulgadas.
Tubos para drenaje de 4 y 6 pulgadas.
Accesorios: codo, Ye y Te.
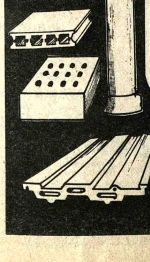
PRECISAMOS AGENTES Y AGENCIAS LOCAL Y EN TODO EL PAIS CASILLA Nº 2842, COCHABAMBA
AGENCIA ESTEBAN ARCE, 6309, TELEFONO, 8771. y Oficina — Planta: AV. BLANCO GALINDO, Km. TELEFONO, 8301.

CITIZEN

Kissinger es esperado en reunión de la OEA

SANTIAGO DE CHILE, 6 (AP).- El Secretario norteamericano de Estado Henry Kissinger es esperado mañana aquí, y se anticipa que trae el propósito de fortalecer el "nuevo diálogo" entre Washington y los países del hemisferio.

Voceros oficiales dijeron que Kissinger se incorporará el martes a las reuniones privadas que iniciaron hace 48 horas los Cancilleres reunidos para la sexta Asamblea General de la Organización de los Estados Americanos.

Será el más alto funcionario norteamericano que visitará Chile desde el derrocamiento del Presidente Salvador Allende en septiembre de 1973.

Permanecerá en Santiago tres días y según se informa tratará de ampliar el "nuevo diálogo" iniciado en 1974 entre los Estados Unidos y el resto del hemisferio.

Las medidas de seguridad se intensificarán en Santiago para su llegada, afirmaron voceros oficiales. El toque de queda nocturno rige aún en esa ciudad de unos tres millones de habitantes desde hace casi tres años.

Kissinger llegará en un momento en que la Asamblea de la OEA no se ha caracterizado precisamente por la fogosidad de sus debates.

Pero se descuenta que la presencia de Kissinger activará las conversaciones con temas relacionados con su gobierno. De acuerdo con una agenda oficial el Secretario de Estado abordará entre otros asuntos el del Canal de Panamá en particular y la política exterior de los Estados Unidos en general.

Panamá insiste en reivindicar su soberanía sobre el Canal. Su Canciller Aquilino Boyd ha expresado temor "por la posible explosión de graves conflictos en su país que afectarían a Latinoamérica y al mundo" si dentro de los próximos doce meses no se llega a un acuerdo con los Estados Unidos sobre el tema.

Por su parte, Venezuela y Ecuador han mostrado disconformidad con el gobierno de los Estados Unidos por la ley de comercio exterior de ese país.

Ambos fueron excluídos del sistema de preferencias arancelarias otorgados a los países en vías de desarrollo, por pertenecer a la Organización de Países Exportadores de Petróleo.

La presencia de Kissinger servirá también para conocer su posición con respecto al tema de los derechos humanos, que podría acaparar la atención de la OEA en las próximas deliberaciones.

Un amplio informe de la Comisión Interamericana de Derechos Humanos señala que esos derechos se han violado en Cuba, Guatemala, BOLIVIA, Chile y Haití. El caso chileno será analizado por separado.

Kissinger se reunió ayer con el Secretario General de las Naciones Unidas, Kurt Waldheim y anticipó que la posición norteamericana con respecto al tema será expuesta en Chile, según noticias recibidas aquí.

La situación económica del hemisferio es otro de los puntos que analizará Kissinger y los Cancilleres, de acuerdo con voceros oficiales.

En medios diplomáticos se estima que Kissinger es portador de nuevas propuestas económicas para el hemisferio.

El Canciller de Venezuela, Ramón Escovar Salom, dijo ayer que "todo tipo de ayuda económica a los países debe brindar sin intereses políticos ni paternales".

Ningún observador ha querido pronosticar las perspectivas de éxito o fracaso de la gestión de Kissinger.

Hace unas semanas, la Asamblea de la Organización de Comercio y Desarrollo (UNCTAD) rechazó su plan para crear un banco de recursos para inversiones.

Algunos críticos sostienen que Kissinger improvisa su política hacia el hemisferio, al adoptar rápidas respuestas a las crisis a medida que se producen. Pero el Secretario de Estado lo ha negado.

Kissinger vendrá aquí desde la ciudad boliviana de Santa Cruz después de una breve visita a la República Dominicana.

Del 10 al 12 de junio visitará México.

Las últimas 24 horas de su visita a ese país las pasará descansando en Can Cun, centro turístico de Yucatán, se informó oficialmente en Washington.

Los Cancilleres dedicaron el día de hoy a diversas actividades informales.

Perú recibirá un préstamo de $us. 10.000.000

LIMA, 6 (AFP).- Un convenio de crédito por 10.000.000 de dólares celebrarán el Bank Of América y la empresa estatal peruana COFIDE, se informó oficialmente.

El préstamo estará destinado a financiar cuotas iniciales de diversos proyectos a cargo de empresas públicas y no públicas.

ADVERTENCIA.- Washington (AP).-.- El Presidente Gerald Ford advirtió que la guerrilla brotará en Panamá si Ronald Reagan gana las elecciones presidenciales de su país (Radiofoto AP).

Unico candidato a presidencia de México terminó su campaña

MEXICO, 6 (AFP).- El único candidato registrado legalmente para ocupar la Presidencia de México, José López Portillo, terminó su campaña electoral la noche del sábado pidiendo el voto popular.

López Portillo demandó "el apoyo mayoritario del pueblo porque lo necesito para cumplir mis propósitos de gobierno", en el curso del discurso número 1550 de una campaña que comenzó el nueve de octubre de 1975.

Postulado por el Partido Revolucionario Institucional (PRI en el poder hace 45 años), López Portillo era desde entonces seguro sucesor del actual mandatario, Luis Echeverría electo como él por el PRI.

El próximo cuatro de julio se convertirá en el Presidente electo de la República, en unos comicios en los que legalmente no tendrá opositor y marginalmente competirá con Valentín Campa, veterano líder comunista postulado por una coalición de izquierda.

Empero a pesar de esa seguridad - "basta un voto", dijo el propio López Portillo alguna vez- el candidato oficial hizo como sus predecesores un largo recorrido.

Esa larga gira, que según cifras apuntadas por el mismo candidato lo llevó a 924 poblaciones y recorrer 78 mil kilómetros, ha tenido el objeto de hacerlo conocido para un país en el que nunca antes ocupó un puesto de elección popular.

El prurito de conquista del voto popular tiene además un significado muy especial, al decir de los observadores políticos locales, que estiman que los comicios del próximo cuatro de julio serán más bien un referéndum sobre el sistema implantado por el PRI.

En efecto, el todo poderoso partido oficial ha ido perdiendo una clientela que, cansada de promesas, poco a poco escapa o incluso se rebela a su control.

El PRI, abanderado de una "ideología revolucionaria" en la que una gran parte de los jóvenes mexicanos de ahora no creen, ha sido acusado de propiciar un sistema basado en la corrupción y de imponerse utilizando todos los recursos legales e ilegales posibles.

En su último mitin, la noche del sábado en la ciudad norteña de La Paz, el candidato oficial destacó las diferencias existentes entre la población.

"¿Hemos atemperado opulencia y miseria? ¿Se han abolido en México todos los privilegios?. ¿Han dejado de ser esclavos de la ignorancia, inseguridad, insalubridad y hambre todos nuestros compatriotas?" se preguntó López Portillo.

López Portillo, cuya propaganda electoral gira alrededor de la palabra "todos" y del lema "la solución somos todos", dijo además haberse encontrado mexicanos "que entregan su lealtad a procesos de internacionalización y se dan a las transnacionales, que para apoyarse están haciendo fascista a América Latina".

Considerado un administrador, se cree que López Portillo será un continuador de la política de Echeverría, aunque por lo general se le estime como "más moderno".

El candidato del PRI, que ha señalado que "hay que compartir para vivir mejor todos", ha dicho por su parte que continuará con aquello que valga la pena seguirse.

Pero en México se considera que nadie conoce al Presidente de la República sino hasta que éste se coloca la banda presidencia. Y esto ocurrirá el próximo primero de diciembre.

Detuvieron en Perú al asesor legal de Federación Minera

LIMA, 6 (AFP).- El asesor legal de la Federación de Trabajadores Mineros y Metalúrgicos del Perú, Ricardo Díaz Chávez, fue detenido por la policía, informó hoy el secretario de defensa de la entidad, Máximo Chascari.

Dijo que el abogado fue arrestado esta mañana por efectivos de la Policía de Investigaciones, y recordó que Díaz Chávez fue liberado hace un mes tras haber estado detenido desde diciembre último.

La Federación de Mineros y Metalúrgicos está organizando un paro nacional en apoyo de diversas reivindicaciones de orden económico y social.

Presidente Ford:

Si EE.UU. adopta línea de Reagan, la guerrilla será inevitable en Panamá

WASHINGTON 6 (AP).- El Presidente Gerald Ford afirmó que "la guerra de guerrillas será casi inevitable" si Estados Unidos adopta la política del aspirante presidencial republicano Ronald Reagan respecto del Canal de Panamá.

En una entrevista con The Associated Press, Ford sostuvo que el desafío presidencial de Reagan no ha llevado a su gobierno a disminuir las negociaciones con Panamá sobre el futuro del canal.

Reagan afirmó que como presidente no permitirá negociaciones basadas en el traspaso de la soberanía norteamericana en el canal y su zona.

Ni tampoco -agregó Ford- ha habido disminución alguna debida a la campaña en las conversaciones sobre limitación de armas nucleares, que también suscitaron críticas por parte de Reagan.

Sin embargo, el presidente dijo que no puede prever cuando habrá acuerdos con la Unión Soviética sobre limitación de armas armas, o con Panamá por el canal.

La siguiente es una transcripción parcial de la entrevista:

Pregunta: ¿Las conversaciones sobre limitación de armas estratégicas seguirán con el ritmo habitual pese al año electoral?

Respuesta: Insistimos en las cuestiones sumamente técnicas que falta resolver. Son tecnicismos. Son importantes. Pero seguimos negociando en Ginebra. Continuamos intercambiando puntos de vista con la Unión Soviética al más alto nivel para intentar y poner un límite al abastecimiento y despliegue de armas nucleares adicionales. No ha habido ninguna disminución en el proceso. Ocurre sencillamente que las cuestiones se han tornado muy complicadas y muy complejas.

P: ¿Hay alguna esperanza de que usted pueda convenir un acuerdo antes de noviembre?

R: Es una posibilidad, pero no desearía pronosticar que fuese así.

P: ¿Qué hay sobre las negociaciones con Panamá? ¿Están en curso? ¿Se han reducido por lo que ocurre en la campaña (electoral)?

R: No creo que hayan disminuido para nada. El embajador Ellsworth Bunker sigue negociando. Este ha sido un proceso prolongado y lento. Comenzaron en 1965; por lo tanto las negociaciones llevan hasta ahora once años, y espero que continúen.

P: ¿Hay algún acuerdo en vista?

R: Quedan todavía algunas cuestiones muy controvertidas din resolver.

P: ¿Cree usted que si se sigue la posición de Reagan sobre Panamá habrá allí una guerra?

R: Como entiendo su posición que consiste en suprimir las negociaciones-, por el efecto de suprimir las negociaciones podría suscitar algunos nuevos disturbios como tuvimos en 1964. Cuando se producen nuevos incidentes como el de 1964, no se puede pronosticar lo que sucederá. Pienso que esto plantea un punto muy fundamental. El gobierno de Ford ha procurado en cada ocasión negociar en vez de realmente enfrentarse.

No hemos reaccionado desproporcionadamente ante situaciones como la de Panamá, como en Rodesia. Entiendo que mi adversario ha formulado algunas declaraciones que pienso son reacción desmedida ante una situación conjetural. El gobierno de Ford ha adoptado consistentemente la posición de que negociaremos. A veces, por supuestos, emplearemos la fuerza para proteger vidas norteamericanas e intereses norteamericanos. Apelaríamos a la fuerza como último recurso, y el resultado neto es que hemos podido evitar enfrentamientos, con la consecuencia de que Estados Unidos está hoy en paz y simultáneamente se han protegido nuestros intereses nacionales.

P: Sobre Panamá, ¿existe algún peligro de que si se adoptan las políticas de Reagan -según usted las entiende-, pueda no ocurrir una guerra sino quizás una situación de guerrillas como en Vietnam?

R: Todos los expertos me dicen que si suprimimos las negociaciones esa guerra de guerrillas sería casi inevitable.

P: Reagan ha dicho que la Unión Soviética está en pa... de mostrarse más sinies... agresiva debido a que el po... militar norteamericano s... debilitado.

R: No veo evidencia e... de Angola- en que podr... berse impedido que la U... Soviética avanzase ap... vamente. Ciertamente no l... hecho en el Medio Oriente ... dos Unidos, debido a nues... dería y a nuestra habi... diplomática y a la confianz... tenemos tanto con los isra... por una parte, como con lo... bes por otra, ha sido ... elemento obligado para tra... paz al Medio Oriente y ... avanzar sobre una base de ... paulatinos hacia la paz e... sector del mundo. La U... Soviética no está realm... involucrada. De hecho, ... Presidente egipcio Anw... Sadat ha cortado sus relac... militares y económicas co... Unión Soviética.

Por lo tanto tenemo... fuerza constructiva, la fu... efectiva en el Medio Ori... probablemente la zona ... explosiva del mundo, y la U... Soviética no es muy agres... esa parte del mundo.

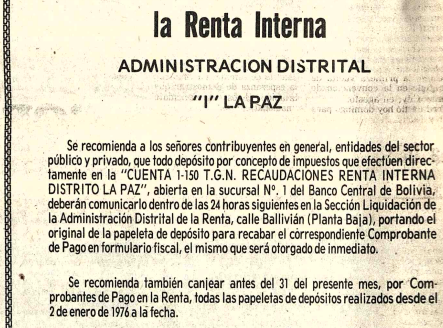

REUNION.- Bonn (AP).- El Canciller de Alemania Occidental, Helmut Schmidt, derecha, se reune con el socialista portugués Mario Soares, izquierda en una sesión que se efectuó en Bon (RadiofotoAP).

LICITACION INTERNACIONAL

Ministerio de Transportes, Comunicaciones y Aeronáutica Civil Empresa Nacional de Ferrocarriles (ENFE)

BANCO INTERNACIONAL DE RECONSTRUCCION Y FOMENTO (BIRF).

Se invita a los fabricantes y/o representantes a presentar sus propuestas para la provisión del siguiente material:

Programa BIRF 4.6 - **Repuestos para carros** (Ruedas - ejes - resortes, etc).

Los pliegos de Condiciones Generales, Particulares y Especificaciones Técnicas serán proporcionados a los interesados en la secretaría de la Gerencia de Rehabilitación e Inversiones Segundo Piso del Edificio Estación Central, previa cancelación de $b. 300.-- (Trescientos Pesos Bolivianos).

El plazo de presentación de las citadas propuestas con todos los requisitos legales vence el día 8 de julio de 1976 a Hrs. 18.00.

Las propuestas se recibirán en la secretaría de la Gerencia de Rehabilitación e Inversiones.

La Paz, 5 de junio de 1976.

GERENCIA DE REHABILITACION E INVERSIONES

Dirección General de la Renta Interna

ADMINISTRACION DISTRITAL "I" LA PAZ

Se recomienda a los señores contribuyentes en general, entidades del sector público y privado, que todo depósito por concepto de impuestos que efectúen directamente en la "CUENTA 1-150 T.G.N. RECAUDACIONES RENTA INTERNA DISTRITO LA PAZ", abierta en la sucursal N°. 1 del Banco Central de Bolivia, deberán comunicarlo dentro de las 24 horas siguientes en la Sección Liquidación de la Administración Distrital de la Renta, calle Ballivián (Planta Baja), portando el original de la papeleta de depósito para recabar el correspondiente Comprobante de Pago en formulario fiscal, el mismo que será otorgado de inmediato.

Se recomienda también canjear antes del 31 del presente mes, por Comprobantes de Pago en la Renta, todas las papeletas de depósitos realizados desde el 2 de enero de 1976 a la fecha.

La Paz, 5 de junio de 1976.

Universidad Mayor de San Andrés

FACULTAD DE TECNOLOGIA

SEGUNDA CONVOCATORIA

Por acuerdo del Honorable Consejo Facultativo, se convoca a Concurso de Méritos complementado con Examen de oposición y/o suficiencia a los cargos que se detalla:

1 catedrático para MEC 232 Máquinas Térmicas I.
1 catedrático para MEC 205 Mecánica Avanzada de Materiales
1 catedrático para MEC 206 Teoría de la Elasticidad.
1 catedrático para MEC 219 Máquinas Neumáticas
1 catedrático para ELT 237 Servomecanismos y Servoelementos
1 catedrático para PRO 206 Ing. de la Reacción Química I.
3 instructores de medio tiempo para el Laboratorio de Electrónica.

Los interesados deberán presentar su documentación en la Secretaría de este Decanato, Av. Mcal. Santa Cruz 1175 (Plaza del Obelisco), hasta el día viernes 11 del presente a horas 17.00.

La Paz, 4 de junio de 1976

Ing. Ramón H. Schulczewski
D E C A N O. a.i.
RHS/cgt

Dr. VICTOR HUGO GUERRA P.
SECRETARIO GENERAL
Universidad Mayor de San Andrés

Universidad Mayor de San Andrés
FACULTAD DE TECNOLOGIA
DECANATO
LA PAZ - BOLIVIA

A. G. Mc KEE y Co. Bolivia

Necesita incorporar para trabajos en Refinería (YPFB) Santa Cruz

Ref. DD1: INGENIEROS, ARQUITECTOS Y TECNICOS PROFESIONALES, con amplia experiencia en obras industriales para desempeñarse como computistas en los trabajos de:
- Movimiento de Tierra
- Hormigón Armado
- Estructuras Metálicas

Ref. DD2 INGENIEROS Y TECNICOS PROFESIONALES para desempeñarse como dibujantes proyectistas, con amplia experiencia en:
- Sistemas de Cañerías
- Estructuras Metálicas
- Hormigón Armado
- Instrumentación
- Electricidad
- Dibujo técnico en general.

Ref. DD3: SUPERVISOR DE SEGURIDAD INDUSTRIAL, con amplia experiencia en la especialidad; conocimiento de normas de seguridad - de aplicación en el montaje de Refinerías, prevención de accidentes de trabajo, etc.

Ref: DD4: INGENIEROS Y TECNICOS PROFESIONALES, con amplia experiencia en Programación y Seguimiento de Montajes Industriales. Con conocimientos de Programación por camino crítico, Programa de Barras, etc.

Enviar "CURRICULUM VITAE" indicando referencia a:

A.G. McKee y Co. Bolivia
Casilla N° 3357
Santa Cruz

Se aceptarán solicitudes sólo por escrito.
Tercer anuncio.

A. G. Mc KEE y Co. Bolivia

Ref. BB2: SUPERVISOR MANTENIMIENTO ELECTRICO, deberá acreditar experiencia en:
- Mantenimiento eléctrico y preventivo de equipos y herramientas para la construcción y montaje tales como grupos electrógenos, vehículos y electrosoldadores.
- Instalaciones eléctricas temporarias de obrador en baja tensión, iluminación y fuerza motriz.
- Conocimientos teóricos y prácticos.
- La persona seleccionada deberá hacerse cargo del taller de mantenimiento eléctrico de obra, por lo que deberá contar con experiencia en el manejo de personal.

Ref. BB3: ENCARGADO DE EQUIPOS Y HERRAMIENTAS, deberá acreditar amplia experiencia en:
- Equipos y herramientas para construcción y montaje.
- Manejo de kardex, inventarios, etc.
- Conocimiento de materiales y consumibles en obra - Recepción y Despacho.
- Manejo de personal de pañol (bodega).

Ref. BB4: ENCARGADO DE TRANSPORTES, deberá acreditar experiencia en:
- Coordinación de transportes, cargas y descargas voluminosas de materiales industriales a incorporar a obra.
- Coordinación del transporte del personal desde y hacia la obra.
- Máquinas operativas para construcción y montaje.
- Manejo de personal.

Enviar "CURRICULUM VITAE" indicando referencia a:

A.G. Mc Kee y Co. Bolivia
Casilla N° 3357
Santa Cruz

Se aceptarán solicitudes sólo por escrito.
Tercer anuncio.

A. G. Mc KEE y Co. Bolivia

Necesita incorporar para trabajos en Refinería (YPFB) Santa Cruz

Ref. AA3: SUPERVISOR EDIFICIOS, con amplia experiencia en:
- Construcción de edificios, carpintería de obras, albañilería, sanitarios, desagües, etc.
- Manejo de personal.

Ref. AA5: SUPERVISOR EN PROTECCION DE CAÑERIAS, con amplia experiencia en:
- Protección anticorrosiva de cañerías enterradas, métodos de limpieza y preparación pinturas de imprimación, pinturas asfálticas en frío y caliente, protección con lana (Matt) de vidrio, etc.
- Manejo de personal.

Ref. AA6: OFICIALES ELECTRICISTAS con amplia experiencia en trabajos de mantenimiento de instalaciones eléctricas y equipos.

Enviar "CURRICULUM VITAE" indicando referencia:

A.G. Mc Kee y Co Bolivia
Casilla N° 3357
Santa Cruz

Se aceptarán solicitudes sólo por escrito.
Tercer anuncio

Arabes intentan resolver crisis provocada por invasión a Líbano

DAMASCO, 6 (AP).- Representantes de seis países árabes tratan hoy de resolver la crisis generada por la intervención militar siria en el Líbano.

Entre los últimos en llegar están el Primer Ministro libio Abdulsalam Jalloud y el Ministro argelino de Educación, Abdulkarim Mahmoud. Estos vinieron ayer de la capital libia tras una reunión de cuatro días allí, que incluyó al Ministro iraquí de Educación y al dirigente palestino Yasir Arafat.

La conferencia en Libia "aprobó decisiones conjuntas en relación con pasos que deberán ser dados para la solución de la agravada crisis del Líbano", informó la agencia iraquí de noticias.

Fuentes diplomáticas dijeron aquí que Jalloud y los argelinos "no quisieron creer los informes de Arafat, según los cuales Siria se disponía a abatirse sobre la resistencia palestina en el Líbano", y vinieron a ver la realidad por sí mismos.

Las tropas sirias tienen frente a sí a guerrilleros palestinos y milicianos izquierdistas libaneses, resueltamente opuestos a su intervención, cuyo propósito expresó fue detener los ataques de los musulmanes y los guerrilleros contra fuertes cristianas sitiadas.

Ambos bandos están a unos 1.000 metros de distancia en un desfiladero de montaña a 3 kilómetros de Beirut. Hasta ahora parece que Siria ha tratado de evitar un choque armado mientras procura lograr un alto al fuego en la guerra civil, que ha costado la vida a 26.000 personas en 14 meses.

No menos activos que los radicales árabes son los países petroleros conservadores. Los ministros del exterior de Kuwait y Arabia Saudita llegaron aquí para mediar entre Siria y Egipto, que tienen diferencias en torno a la política a seguir en el Medio Oriente. Pero la brecha ha crecido debido a la invasión siria del Líbano y la labor de los mediadores no parece bien encaminada.

Poco antes de llegar estos aquí, un grupo de estudiantes sirios que al parecer contaba con el apoyo de las autoridades, quemó y saqueó la misión diplomática egipcia. Más tarde, en represalia, Egipto expulsó de El Cairo a todos los diplomáticos sirios.

Otros dos enviados están hoy aquí, el Presidente del Senado jordano Bahjat Talhouni y el Presidente de la Cámara tunecina Sadek Mukaddem.

Otro dirigente no árabe, el Presidente ugandés Idi Amin, efectúa una visita oficial a este país y expresó su "pleno apoyo a los pasos diplomáticos y militares dados por Siria en el Líbano".

Siria, que protege al grupo guerrillero palestino Saika, muy comprometido con la invasión siria del Líbano, recibió apoyo de otro dirigente palestino.

El Mayor Ahmet Jabril, dirigente de la facción radical llamada Frente Popular de Liberación de Palestina - alto mando, dijo en conferencia de prensa que apoyaba a Siria.

Jabril dijo que no quería participar en el nuevo alto mando antisirio organizado por varios grupos guerrilleros, entre ellos Al Fatah, el mayor de todos y dirigido por Arafat, y el Frente Popular de Liberación de Palestina, grupo marxista que encabeza el doctor George Habash.

El alto mando se integró con las milicias libanesas izquierdistas para combatir la intervención siria. Los combatientes del grupo que dirige Jabril han estado en la primera línea del lado musulmán en los combates por controlar la zona portuaria de Beirut.

POSESION.- Roma 6 (AP).- El Arzobispo de Buenos Aires, Cardenal Juan Carlos Aramburu, ingresa hoy a la iglesia de San Giovani Firentini de Roma. Después de ser consagrado cardenal el pasado 24 de mayo, Aramburu tomó posesión de su cargo (Radiofoto AP).

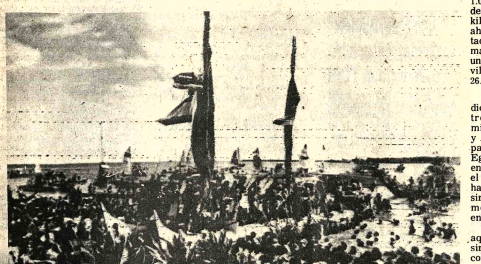

RECIBIMIENTO.- Tahití (AP).- Más de 10.000 personas recibieron el sábado a la canoa Hokule en el puerto de Papeete, de Tahití, tras 34 días de viaje. Su tripulación ascendía a 15 personas (Radiofoto AP).

Elecciones primarias

Ford tendrá la oportunidad de salvar el martes su prestigio

WASHINGTON, 6 (AFP) - El Presidente Gerald Ford tendrá el martes la última oportunidad de salvar su prestigio en la última serie de elecciones primarias, antes de las convenciones que elegirán a los candidatos presidenciales.

Dando por perdida la primaria de California, feudo de su rival Ronald Reagan, Ford concentró su esfuerzo en Ohio y Nueva Jersey en donde si pierde diez o veinte delegados perderá también toda esperanza de ser electo en la primera vuelta de escrutinio en la convención de Kansas City, en agosto.

Ford partió hoy domingo para Ohio y Nueva Jersey, en donde es favorito. Los 57 y 97 delegados que sos estados pueden darle compensarán los 167 que se llevará Reagan en California.

El lunes, el presidente aprovechará el buen tiempo para recorrer Ohio en auto deteniéndose para saludar a los electores con gran alarma para sus guardaespaldas y pronunciar alocuciones desde Cleveland hasta Toledo, por las orillas del lago Eire.

Reagan, seguro de su victoria en California, trabajó durante este fin de semana en Ohio con la esperanza de demostrar que también el es un candidato "nacional".

Es poco probable que Reagan derrote a Ford en ese estado semiagrario y semiindustrial, pero si consigue unos veinte delegados bloqueará probablemente la elección de Ford en el primer turno de escrutinio de la convención republicana y abrirá la puerta a los compromisos, los contubernios y las eventuales sorpresas.

Ford cuenta por ahora con 803 delegados y Reagan con 653.

Si los pronósticos se realizan, Ford llegará a Kansas City faltándole un centenar de delegados.

Kissinger:

EE.UU. desea reforzar los lazos de amistad con América Latina

SANTO DOMINGO, 6 (AP) - El Secretario norteamericano de Estado Henry A. Kissinger aseguró hoy que el Presidente Gerald Ford tiene la intención de reforzar los lazos de amistad entre su país y la América Latina a través de la política del "nuevo diálogo".

Dijo que "los Estados Unidos desean destacar en la reunión de la Organización de los Estados Americanos el respeto que tiene el gobierno norteamericano por la dignidad del hombre".

Afirmó que si existen dificultades "para resolver los problemas en América Latina podemos estar seguros de que va a resultar más difícil la resolución de los problemas similares en el mundo".

Kissinger pronunció un breve discurso en el aeropuerto al llegar a Santo Domingo en la primera escala de su seguido viaje a América Latina que lo llevará hoy a Santa Cruz, Bolivia, y mañana a Santiago de Chile, donde participará en la Asamblea anual de la OEA. De allí irá a México para una visita de tres días.

Lo acompañan su esposa Nancy y el Secretario Adjunto de Estado para Asuntos Latinoamericanos Williams Rogers y la esposa de éste.

Kissinger subrayó que "en el encuentro de Cancilleres en Chile trataremos de brindar toda nuestra cooperación a los países no alineados pero reafirmaremos más aún nuestra amistad con los países que tradicionalmente han sido nuestros amigos".

Dijo que "sentimos profundo respeto por el gobierno dominicano y por el Presidente Joaquín Balaguer quién dijo ante el Congreso que la República Dominicana no se avergonzaba de su amistad con los Estados Unidos".

"Queremos reciprocar el sentimiento de gran amistad y venimos a eso", dijo Kissinger.

El Secretario de Estado habló luego que su colega dominicano Ramón Emilio Jiménez le dio la bienvenida.

"Para mí es un gran y singular honor iniciar esta nueva gira latinoamericana en la República Dominicana", dijo Kissinger.

"Desde el mes de febrero, los Estados Unidos ha trabajado en cada uno de los campos de que hablamos en aquella ocasión - dijo Kissinger- en foros internacionales en París y en Nairobi hemos presentado propuestas sobre el comercio, inversiones y tecnología que revisten una pertinencia especial para los países de este hemisferio".

Añadió que "hemos respondido a los valientes esfuerzos del pueblo guatemalteco para recuperarse del terremoto que azotó su patria. Hemos facilitado nuevo apoyo a la cooperación subregional en la América Central y estamos explorando la forma de interactuar en forma más eficaz con el Pacto Andino".

Kissinger subrayó que "no solamente hemos intensificado los esfuerzos bilaterales para la resolución de los problemas con varios países, sino que hemos hecho un esfuerzo especial para prepararnos para la reunión actual de la Asamblea General de la OEA, la cual ofrece una oportunidad singular de examinar conjuntamente el progreso que hemos logrado y de impartirle una dirección común".

La URSS y Portugal propusieron conferencia mundial de desarme

MOSCU, 6 (AFP).- La Unión Soviética y Portugal propusieron hoy aquí la pronta reunión de una Conferencia Mundial de desarme.

Según el comunicado conjunto publicado tras la visita oficial a Moscú del Canciller portugués, Ernesto Melo Antunes ambas partes "confirmaron su deseo de intensificar las relaciones bilaterales de amistad y cooperación basadas en la igualdad y respeto mutuo, para mayor provecho de la seguridad europea y mundial".

Se destacaba que, tras el golpe antifascista portugués del 25 de abril de 1974, las relaciones soviético-lusitanas pudieron activarse en todos los terrenos: político, comercial, económico y cultural.

Corporación Regional de Desarrollo del N.O.

Dirección Telegráfica CORDENO
COBIJA-PANDO-BOLIVIA

CONVOCATORIA A PROPUESTAS POR SUMINISTRO DE MAQUINARIA - Nº 1/76

AMPLIACION DE PLAZO

Por orden de los Ejecutivos de CORDENO y en cumplimiento de la Resolución de Directorio Nº. 7/76 de 2 de abril de 1976, se convoca a propuestas para la provisión de la siguiente maquinaria, destinada a la construcción de Carreteras en el Departamento de Pando, de acuerdo a los planes del Sector transportes y a proyectos financiados en la presente y futuras gestiones:

ITEM	CANTIDAD	DETALLE Y CLASE DE EQUIPOS
1	Dos (2)	Tractores sobre carriles de 180H.P. a 200 H.P. con transmisión Power Shift
2	Dos (2)	Tractores sobre carriles de 105 H.P. con transmisión Power Shift.
3	Una (1)	Motoniveladora de 150 H.P. articulada
4	Una (1)	Pala Cargadora-Retroexcavadora de 130 H.P. con cucharón de 3.1/2 yardas cúbicas.
5	Dos (2)	Camiones-volquetas de 10 Ton. de descargue trasero fuera camino.
6	Una (1)	Plancha Vibradora reversible con motor diessel y penetración de 50 cms.

Las propuestas deben comprender el conjunto de la maquinaria descrita o por los items del 1 al 4 y 5-6 indistintamente.

Los proponentes deben considerar en las propuestas valores por unidad; puesto Cobija, corriendo por cuenta del proponente las contingencias del traslado.

Las firmas o empresas interesadas en la provisión de la maquinaria, establecerán las condiciones de pago del valor total, en el pliego de proposiciones.

Las propuestas deben ser presentadas en pliego cerrado y lacrado en la ciudad de COBIJA, roluladas a la Gerencia Técnica de la Corporación Regional de Desarrollo del N.O. (CORDENO) en correspondencia Certificada, que con la presente ampliación de plazo de 15 días más de la primera publicación de la Convocatoria 12, 13 y 14 de mayo Ppdo. vence el 29 de Junio del presente año. Se admite la presentación de propuestas por interposita persona radicada en Cobija previo poder especial.

El Pliego de Especificaciones debe ser solicitado al Teléfono Nº. 51779 Sr. Beltrán-La Paz, a partir del día jueves 10 del presente.

Cobija, 6 de junio de 1976

DEPARTAMENTO DE RELACIONES PUBLICAS
CORDENO

COPACABANA TOURS ofrece

VACACION DE INVIERNO SIN INVIERNO

PARA NIÑOS HASTA LOS 12 AÑOS

Viaje a Disney World

TODO INCLUIDO: HOTEL, COMIDA, PASEOS.

Todos los chicos del mundo sueñan con ir al Reino Mágico de Disneyworld. También visitaremos Seaworld Cypress Garden, Parrot Jungle y asistiremos al maravilloso espectáculo del Circo Ringling Bros., Barnum & Bailey. Este tour será conducido por las personas que anteriormente lo hicieron. Sras Elva y Cynthia Sarmiento

SALIDAS 2 DE JULIO — LLOYD AEREO BOLIVIANO

CREDITOS A LARGO PLAZO.

Cambatur
calle Sucre nº8
tel. 23120 Santa Cruz
"Unitours", Cochabamba.

P-I.B.T.-0019-1

COPACABANA TOURS
CASILLA 958 LA PAZ
TELEFONO - 55187 - 53467

*Cable de acero

British Ropes
DE PROCEDENCIA INGLESA PARA
Entrega inmediata !!

*MEDIDAS:
1/2" - 9/16" - 5/8"
3/4" y 1" (pulgadas)
en rollos de 300 piés

*DE 6 HILOS Y 19 HEBRAS

CIBO

SE ATIENDE PEDIDOS DEL INTERIOR CONTRA REEMBOLSO BANCARIO.

Cia. Comercial Industrial Boliviana S.A.

LA PAZ: Plaza San Francisco 202. Tels. 50000 - 20203 - Casilla 95
SANTA CRUZ: 24 de Septiembre 241. Tels. 23176 - 23172 - Casilla 87

Con EUTECTIC AHORRA TIEMPO Y DINERO!...

ELECTRODOS ESPECIALES PARA:
• HIERRO FUNDIDO • ACEROS INOXIDABLES
Y AL MANGANESO • ALEACIONES DE ANTIMONIO, MAGNESIO, ZINC Y TODO MATERIAL DE DIFICIL SOLUCION

EUTECTIC calidad suprema SERVICIO

HANSA Ltda. La firma boliviana de su confianza con más de 65 años al servicio del pa

DEPTO. TECNICO Tels. 42836 - 55219 - 53661
Sucursales: COCHABAMBA - ORURO - POTOSI - SANTA CRUZ - SUCRE - TARIJA - VILLAZON - TU

Oscar Adriázola:

Bolivia formulará varios planteamientos a EE.UU.

SANTA CRUZ, BOLIVIA, 6 (AP).- El Canciller Oscar Adriázola declaró que BOLIVIA encabezará a los países latinoamericanos en algunos de los planteamientos que se harán a los Estados Unidos proximamente.

Se refirió concretamente a la Ley de Comercio Exterior y la política de las empresas transnacionales, que han sido objeto de numerosas críticas. Venezuela y Ecuador están marginados de las preferencias arancelarias de los Estados Unidos.

El General Adriázola adelantó que en las conversaciones que iniciará esta noche con el Secretario norteamericano de Estado Henry Kissinger, cuya llegada está prevista para las 20.30 EST.

Se hará varios planteamientos sobre estos temas "delineados convenientemente por el gabinete boliviano".

Se mostró visiblemente satisfecho por la visita de Kissinger, y ratificó que tiene extraordinaria importancia para BOLIVIA. Los círculos militares, políticos y periodísticos, en efecto han destacado la ocasión calificándola de "una ratificación de la importancia que ha logrado el país en nivel continental".

En esta ciudad del oriente boliviano se han montado medidas de seguridad sin precedente para el recibimiento del Secretario norteamericano. Es el primer alto funcionario del gobierno de los Estados Unidos que llegará a BOLIVIA en más de diez años. El anterior fue Nelson Rockefeller, en 1969, cuando se desempeñaba como Secretario Adjunto para Asuntos Interamericanos

El Canciller Adriázola considera que la ocasión es propicia no sólo para tratar asuntos hemisféricos, "sobre los cuales la declaración conjunta que firmaremos, será clara", sino principalmente para solucionar algunos problemas bilaterales que los dos países tienen desde hace tiempo.

"El tema prioritario de la declaración será el tráfico de cocaina" explicó. Añadió que "las drogas constituyen un verdadero azote para los Estados Unidos y la humanidad".

Otro de los puntos importantes de la declaración conjunta que firmarán mañana Kissinger y Adriázola girará en torno a la reservas de estaño de Estados Unidos.

El encuentro se iniciará hoy en un ambiente político que, según las autoridades, pretendía afectar la estabilidad del gobierno. El asesinato del ex Presidente Juan José Torres en la Argentina la semana pasada, dio origen a reacciones populares y en particular de los trabajadores.

El gobierno interpretó que se pretendía aprovechar la situación, y esta madrugada determinó suspender la orden inicial que había dado para la repatriación de los restos del ex mandatario.

Además se informó de la adopción de severas medidas de seguridad particularmente en LA PAZ, donde los organismos militares y policiales fueron declarados en emergencia.

Colonizadores de Alto Beni están aislados por derrumbes en camino

Los colonizadores de la región comprendida entre Remolinos y Covendo, en la zona de Alto Beni, confrontan una situación desesperada y en extremo peligrosa para su economía, debido a la obstrucción del único camino que los vincula con el resto del país.

Una delegación de la región vino a La Paz con el fin de solicitar ayuda a las autoridades para salvar ese grave inconveniente, ya que según explicaron varios derrumbes han obstruido completamente el tráfico de vehículos.

Se trata de un sector de 20 kilómetros de camino que fue concluido el año pasado; une a los núcleos de colonización antes mencionados. A los derrumbes se suman el hecho de que los últimos 5 kilómetros de ese camino no cuenta con ripio ni alcantarillas, lo que de por sí presenta dificultades para el tránsito.

Los integrantes de la comisión consideran que es necesario que el Servicio Nacional de Caminos destine al lugar alguna maquinaria para hacer las reparaciones del caso, acción que, según los mismos, debe ser inmediata.

La situación se ha tornado muy grave, añadieron, debido a que la gente del lugar tiene actualmente considerable cantidad de productos que se malogran por el deterioro del camino.

Grandes cantidades de cítricos y otras clases de frutas se pudren porque resulta imposible sacarlos a La Paz. Estos productos constituyen uno de los fundamentos principales de la economía de los lugareños.

Se dio cuenta también de que hay en el lugar aproximadamente mil quintales de arroz listo para su traslado a los mercados, pero que si persiste el problema del camino corren riesgo de perderse, además de la producción de maíz y otros.

Un hecho que preocupa mayormente es que la gente enferma no puede trasladarse a los centros próximos donde se cuenta con alguna asistencia médica. No hace mucho que falleció una mujer por ese inconveniente.

Los comisionados pedirán nuevamente que las autoridades dispongan que se construyan los puentes en ese camino, ya que el trasbordo de los vehículos, por medios rústicos, se torna peligroso y son frecuentes los accidentes y pérdidas que se han tenido por ese motivo.

PELIGRO.- En las fotografías se ve la forma como son trasbordados los vehículos en los ríos de las zonas de colonización de Alto Beni. Los frágiles "callapos" están lejos de ser una garantía para los pobladores de allí y los accidentes y pérdidas son frecuentes. El jeep de la foto hace la travesía del arroyo Chivoy, entre las localidades de Covendo y Remolinos.

Bolivia se comprometerá a reducir drásticamente el cultivo de coca

LA PAZ, 6 (AP).- El gobierno boliviano se comprometerá ante el Secretario de Estado norteamericano, Henry Kissinger, quien llegará esta noche para una visita de quince horas, a reducir drásticamente los cultivos de coca en este país.

Ese será uno de los principales temas de la Declaración Conjunta que firmará el Canciller Oscar Adriázola con Kissinger en la ciudad de SANTA CRUZ, donde se ha montado un dispositivo de seguridad jamas conocido en BOLIVIA para protegerlo.

Acualmente BOLIVIA produce unos 25 mil toneladas métricas de coca y solo se consume con fines legales mil toneladas, dijo el director del Departamento de Sustancias Peligrosas de la Policía boliviana.

Añadió que se estima que anualmente salen de BOLIVIA unos 40 mil kilos de cocaina por un valor de ocho mil millones de dólares.

El acuerdo que firmarán sobre este tema Adriázola y Kissinger comprender la concesión de ayuda norteamericana, económica y técnica para que el gobierno boliviano pueda cumplir el mismo en las próximas horas. Banzer había decidido no concurrir a Santa Cruz cuando todavía no se había decidido suspender la repatriación de los restos del ex Presidente Juan José Torres, asesinado el martes pasado en Buenos Aires.

Ahora, sin embargo, se anunció que el Presidente estará en Santa Cruz para entrevistarse mañana con Kissinger, pues según noticias llegadas desde Buenos Aires ya fue enterrado allí el ex presidente boliviano.

Asimismo, se anunció desde Santa Cruz que en el dispositivo de seguridad intervendrán además del personal que llegó de Estados Unidos y del que arribará en el avión de Kissinger, tropas de la Octava División de Ejército y de la Policía Boliviana.

En el avión del Secretario de Estado llegará también, según se ha informado aquí, el automóvil blindado que acompaña a Kissinger en todos sus viajes, principalmente a aquellos países donde se temen hechos de violencia.

El Secretario de Estado llegará esta noche al aeropuerto "El Trompillo" de la ciudad de Santa Cruz (900 kilómetros al este de La Paz) con alrededor de 120 personas que componen su séquito.

Kissinger partirá hacia Santiago de Chile mañana por la tarde, donde deberá asistir a la Conferencia de la Organización de Estados Americanos (OEA) y probablemente lo hará acompañado por el Canciller boliviano Oscar Adriázola.

Junta de Acción Social suscribió convenio con FOMO

La Junta Nacional de Acción Social coordinará acciones con el Servicio Nacional de Formación de Mano de Obra (FOMO), de acuerdo con el convenio suscrito entre ambas entidades.

Entre los principales términos del convenio se citan los siguientes: La Junta Nacional contribuirá a la realización de los programas de capacitación de obreros, a cargo de FOMO, mediante la provisión de talleres, equipos y personal directivo docente. La Junta facilitará también el espacio físico necesario para la instalación de otros talleres a equiparse con recursos de FOMO

Por su parte, FOMO colaborará con la Junta mediante asistencia técnica para el montaje de sus talleres, oreparación de profesores, estudios de aprendizaje en las especialidades que imparte FOMO y otros.

El convenio tendrá una duración de tres años y podrá renovarse por periodos iguales.

Desarrollo de Comunidad inicia curso para tecnificar personal

El Servicio Nacional de Desarrollo de la Comunidad, iniciará hoy el primer Curso Seminario de Adiestramiento en Promoción y Capacitación para su personal de campo, que se realizará en el Centro de Capacitación de Paracaya, Cochabamba. El curso se prolongará hasta el 26 de este mes y permitirá seleccionar y adiestrar a instructores y especialistas para la formación del equipo piloto que tendrá a su cargo la aplicación de programas experimentales.

Los objetivos del curso, según se ha explicado, están destinados principalmente a orientar al adiestramiento básico del personal asignado a tareas de promoción y capacitación, dentro del enfoque que tiene sobre nuevas formas y modelos de organizaciones campesinas, de acuerdo al Plan General de ese Servicio Nacional para el período 1976-1979

El curso será distribuido en fases teóricas de aplicación práctica, programación, evaluación, metodología, laboratorio conducido y dirigido programático.

Mediante tareas de aplicación práctica, se experimentará un nuevo sistema de promoción y capacitación, través del uso individualizado de materiales y equipos educativos, aplicación de nuevas técnicas metodológico-instrumentales en educación no formal y a la elaboración de nuevas procedimentales dentro del sistema.

Al curso asistirán más de 70 funcionarios del Servicio Nacional de Desarrollo de la Comunidad que prestan servicios en diversos distritos del país. Además, se busca la formación de técnicos de campo que presten mejores servicios a los campesinos.

Enviaron a la ciudad de Oruro vacunas contra la poliomielitis

El Ministerio de Previsión Social y Salud Pública envió a la unidad sanitaria de la ciudad de Oruro 2.000 dósis de vacunas contra la poliomelitis, para continuar con la campaña que emprendió la citada unidad contra esa enfermedad.

De acuerdo a la información, las autoridades sanitarias de Oruro han informado que la campaña contra la parálisis infantil es de refuerzo. La inmunización se realiza por concentración, para lo cual se han instalado puestos de vacunación en varios sectores de la ciudad.

SANTA CRUZ

Por otra parte, el boletín informativo del Ministerio de Previsión Social da cuenta que también han sido enviadas 3.000 dósis de vacunas contra el sarampión, a la ciudad de Santa Cruz.

Las vacunas servirán para continuar la campaña iniciada en ese departamento y tienen la finalidad de abastecer a los centros sanitarios de ese distrito.

Finalmente, se anunció que en las próximas horas se realizarán envíos a otras regiones del país, con el mismo fin.

Se reitera necesidad de promocionar comercio agropecuario en la ALAC

La Cuarta Reunión de Jefes de Organismos Nacionales de Comercialización y Abastecimiento de Productos Agropecuarios de los Países de la Asociación Latinoamericana de Libre Comercio, aprobó recomendaciones y reiteró la necesidad de promocionar el comercio intra-zonal.

Según datos difundidos por la Dirección de Prensa de ALALC, con sede en Montevideo, asistieron a la reunión cumplida a fines de mayo delegados de Argentina, Bolivia, Brasil, Ecuador, México, Paraguay, Perú y Uruguay; además de observadores de ALICA, CIES, FAO, IICA y la Junta del Acuerdo de Cartagena.

La primera recomendación aprobada en la oportunidad se refiere a la necesidad de instrumentar, a la brevedad posible, un programa destinado a promocionar el comercio intrazonal de productos agropecuarios y que permita poner en práctica los principios que sobre la materia estipula el Tratado de Montevideo.

Se recomendó intensificar los vínculos entre los órganos u organismos nacionales responsables de la determinación de las políticas de comercialización agrícola y de los encargados de su ejecución en los países miembros de la ALALC.

Asimismo, se convino en la necesidad de promover el comercio de productos del sector entre los países de la zona, con intervención de los sistemas nacionales de comercialización y de otros mecanismos apropiados, utilizando para ello el foro de la ALALC mediante reuniones similares a la efectuada, o a través de reuniones específicas entre pares o grupos de países.

Se considera igualmente necesario propender al conocimiento recíproco de la evolución de las producciones nacionales y de las posibilidades de expansión del intercambio.

COOPERACION MUTUA

En cuanto a la cooperación entre organismos de comercialización y abastecimiento de productos agropecuarios, en uno de los puntos aprobados en la reunión se plantea la necesidad de un intercambio de conocimientos y experiencias sobre la organización, funciones y sistema de operación; la capacitación de directivos y técnicos de esas entidades a través de visitas de estudio y de trabajo. Se destaca la conveniencia de comunicación que facilite la adopción de actitudes comunes con relación a terceros países y al mercado internacional.

La reunión consideró igualmente necesario que se aprueben antes del 31 de diciembre del año en curso, las bases para un programa de información de mercado a nivel veles nacionales. Para ello se plantea que se constituya un grupo de expertos de los países a fin de que estudie el perfeccionamiento del sistema de información de mercados, que dice funciona actualmente sobre las bases de un estudio elaborado por la Secretaría de ALALC.

NORMAS DE CALIDAD

Se da cuenta finalmente, que se consideró conveniente que se defina un programa sobre normas de calidad de productos agropecuarios, que se iniciará con los siguientes productos: maíz, trigo y arroz. También para esto se recomienda encomendar a un grupo de expertos el estudio de las bases que han sido ya elaboradas por los departamentos técnicos de la Secretaría de la Asociación Latinoamericana de Libre Comercio.

Según Ministerio del Trabajo

La fuerza laboral de Bolivia alcanza a 2.278.700 personas

- Sólo a 87.500 sumaría el "desempleo abierto"

La fuerza laboral del país es de 2.278.700 personas, ocupadas en diversas actividades, según el "Boletín de Estadística Laboral Nº 1" del Ministerio del Trabajo, dado a conocer en días pasados, en el que se afirma también que, en relación al año 1970, hubo un incremento anual de aproximadamente 66 mil personas en el conjunto laboral global.

El Ministro del Trabajo se refirió al citado boletín en sentido de que el mismo "trata de corregir deficiencias del pasado, cuando los cálculos de los recursos humanos del país se hicieron en base a simples proyecciones y estimaciones alejadas de la realidad".

Afirmó que la Oficina Sectorial de Estadística del Ministerio a su cargo "ha cumplido en los últimos cinco meses con la labor de recopilación y tabulación de los datos reales de la mano de obra existente en el país en las mismas fuentes de origen, a fin de contar con cifras reales y confiables"

NO HAY DESOCUPACION

De acuerdo a como están consignados los datos en el referido boletín, por sectores económicos, categorías ocupacionales, distribución por regiones y otras formas, resulta que no hay desempleo en el país, salvo en el capítulo denominado "desempleo abierto", en el que se reconoce un total de sólo 87.500 personas en esa situación.

Lo anterior queda establecido en el capítulo de Estadística del Empleo Global y su consiguiente evolución por sectores económicos, en el que la distribución de los 2.278.700 trabajadores se hace de la siguiente manera:

En la agropecuaria se consignan a 1.403.100 personas; en minería, 78.300; en petróleo, 10.600; industria manufacturera, 195.700; construcciones, 88.200; energía, agua y alcantarillado, 6.700; transportes y comunicaciones, 82.100; comercio y finanzas, 150.000; administración gubernamental, 99.000 y servicios, 165.000.

En cuanto a la evaluación propiamente dicha del empleo, el documento oficial dice que el incremento de 329.000 personas al conjunto de trabajadores del país durante los últimos cinco años, equivalente al 16.9% "demuestra claramente que el actual gobierno ha dado más ocupación a la clase trabajadora del país que cualquiera de los gobiernos anteriores".

El incremento por sectores económicos fue en el siguiente orden de prelación: construcciones, 91.7%; petróleo, 71.2%; bancos y compañías de seguros, 52.2%; industria manufacturera (especialmente artesanía y pequeña industria), 25%; transportes y comunicaciones, 17.6%.

En base a lo anterior, se afirma que en el quinquenio pasado se ha producido un relativo cambio estructural en la composición del trabajo, por la participación de los diversos sectores económicos en el empleo total.

Se cita como ejemplo de lo anterior, que la ocupación en el sector agropecuario durante 1970 representó el 65.3%, que ha declinado en 1975 a 6.6%, para dar paso a los otros sectores que han registrado incremento.

"Sin embargo, añade el informe, de los relativos cambios observados en la composición estructural de la mano de obra en este período, el hecho de que el sector agropecuario siga pesando con más del 60% del empleo total, tipifica aún a Bolivia como un país de escaso desarrollo económico".

Esta relación porcentual se da con relativas características en otros países donde la producción agropecuaria es el aporte primario de su economía y han logrado, en base a esos ingresos, un mayor avance industrial. La conclusión que en esos países se tiene, es que alcanzaron una mayor tecnificación agropecuaria.

Entre otros datos referidos, se tiene que de la masa laboral total el 34% está constituido por mujeres, el resto, 66%, por hombres. La participación de la mujer es considerable en la agricultura y en el comercio minorista.

La participación de profesionales y técnicos en el conjunto laboral del país alcanza a un 7.1 por ciento, equivalente a 162 mil personas, lo que es considerado como demostración de la poca capacitación profesional.

Estadísticas de organizaciones internacionales y locales dan cuenta de que de lo que se trata es de una acusada fuga de profesionales al extranjero por falta de oportunidades de trabajo o al poco estímulo salarial y para la investigación, además de las condiciones políticas que se les trata de imponer.

Se establece también que 2.125.700 personas trabajan en el sector privado, cifra que equivale al 93.3 por ciento del total global, cuyo excedente de 153 mil personas trabaja en el sector público y representa el 6.7% de ese total.

Los funcionarios gubernamentales constituyen el mayor número de contratados en el sector público. La cifra llega a las 99 mil personas, de las 153 mil que en total pertenecen a dicho sector.

La tasa de participación de la fuerza de trabajo sobre la población total del país (cifra que no es dada a conocer en el informe del Ministerio del Trabajo) llega al 42%, "seguramente alta en comparación a las tasas de participación media del 32% para América Latina, pero ello es explicable si se consideran las peculiaridades del país", añade el informe.

EMPLEO Y DESEMPLEO

A este respecto se afirma lo siguiente: "en el período 1970-75, el empleo creció con una tasa acumulativa del 3.2%, lo que significa que de 1.949.700 trabajadores que eran en 1970, registraron 2.278.700 de "ocupados" en 1975. La absorción de 329.000 trabajadores (3.2% de tasa acumulativa) en los 5 años significa que los diferentes sectores de actividad productiva del país han generado nuevos empleos y han proporcionado ocupación a 65.800 personas por año, como promedio".

DESEMPLEO ABIERTO

Contrariamente a lo anterior, el informe dice en esta parte: "Debido a los esfuerzos realizados por el actual gobierno para absorber los incrementos de fuerza de trabajo y promover el empleo productivo, tanto en el sector privado como en el sector público, el desempleo abierto de 121.300 personas que representaba en 1970, ha disminuido paulatinamente a 87.500 personas en 1975. El desempleo abierto en 1970 representaba el 5.9% de la fuerza de trabajo, ahora es de 3.7%".

EL SUB-EMPLEO

"Si bien el desempleo abierto muestra una declinación paulatina, en cambio el sub-empleo que se estima en un 30% del empleo total, presenta un continuo crecimiento. Así, de 584.900 personas, en 1970, llega a 683.600 en 1975, lo que indica que en el país existe una subutilización de la población ocupada, aspecto que es necesario solucionar para evitar problemas sociales".

LOS RESTOS DEL GRAL. TORRES...

(Viene de la página 1)

Poco después del mediodía de hoy el ataúd fue sellado, según informó un empleado de la casa. Pese a ello se mantenía bajo custodia policial.

Alrededor del ataúd, según se supo, se encontraban seis coronas que, según versiones, pertenecían a la presidencia argentina, familiares, ex presidentes bolivianos y del dirigente izquierdista de Argentina, Abelardo Ramos.

En horas de la tarde los hijos del General Torres abandonaron en varias oportunidades el lugar del velatorio ignorándose hacia donde se dirigían.

Según algunos familiares, el rechazo del ofrecimiento hecho por el gobierno de Bolivia se fundamentó en una presunta negativa de las autoridades de La Paz a que el féretro de Torres llegara en horas de la mañana para facilitar la realización de los homenajes proyectados por parte de organizaciones gremiales de Bolivia.

Esa versión explica el cambio de la determinación de los familiares con relación al comunicado dado a conocer ayer además por la esposa del ex mandatario.

En el mismo, la señora Emma Obleas de Torres indicaba que "la repatriación de los restos de mi esposo tendrá lugar el día domingo 6 de junio a las 8 horas" y que serían velados "durante 24 horas en la Federación de Trabajadores Mineros" para su posterior inhumación en la ciudad de La Paz.

Menos de 24 horas después se producían las negociaciones con la Embajada de México, país al que finalmente serían trasladados los restos del General Torres.

Por su parte, la Embajada de Bolivia en Buenos Aires notificó hoy oficialmente que quedaba sin efecto la repatriación de los restos del General Torres "en razón que los familiares no aceptaron la ceremonia programada para las exequias y honras fúnebres".

Simultáneamente, la Embajada boliviana daba cuenta del regreso del avión de la Fuerza Aérea de ese país, remitido para su traslado a La Paz.

El comunicado de la Embajada boliviana fue dado a conocer horas después que tomara estado público la declaración de la esposa del ex mandatario puntualizando la decisión de que el traslado se efectuará mañana a las 08.00 de hoy su inhumación se realizara en La Paz luego de ser velado en la Federación Minera.

En sus partes más destacadas el comunicado expresa "La Embajada de Bolivia comunica que no se ha logrado cumplir con el deseo del supremo gobierno del General Hugo Banzer Suárez, para la repatriación de los restos mortales del General Juan José Torres en razón de que sus familiares no aceptaron la ceremonia programada, dando a conocer un comunicado con sujeción a un rol inadecuado para dendir homenaje a un ex dignatario fallecido".

Luego agrega "tal anuncio representa un manifiesto rechazo a los nobles y cristianos propósitos del gobierno boliviano. Como consecuencia de tan lamentable decisión, el avión de la Fuerza Aérea Boliviana retornó a La Paz sin conducir a los familiares y restos del General Torres".

Finaliza agradeciendo al "gobierno del General Jorge Videla por la generosa cooperación brindada a los familiares del extinto, mostrando un nuevo gesto de solidaridad que refleja los tradicionales lazos de amistad entre los dos pueblos hermanos".

El General Torres había sido secuestrado el último martes y su cadáver apareció, con tres balazos en la cabeza, el miércoles debajo de un puente carretero en la localidad de San Andrés de Giles, 130 Kms. al noroeste de Buenos Aires.

Elaborarán plan para cambiar rutas en ciudad de Cochabamba

COCHABAMBA, 6 (PRESENCIA).- Una Comisión formada por autoridades del Servicio de Tránsito, Automóvil Club Boliviano y Municipalidad elaboraron un estudio sobre la posibilidad de cambiar el sentido de la circulación vehicular en el centro de la ciudad. Para el efecto se han ubicado avenidas claves en las que se desarrollará determinada velocidad para el ascongestionamiento de vehículos. Luego se fijaría zonas de parqueo y zonas en las que no se podrán estacionar vehículos de ninguna clase. De la misma manera se realizó un estudio sobre los deterioros que ocasiona el transito de vehículos pesados en el casco por la zona central. Esta medida encuentra resistencia en la Cámara de Comercio e Industria de manera que se verá la manera de solucionar el problema.

AGRADECIMIENTO DE ORGANIZADORES DE LA FERIA

De otro lado los organizadores de la Feria Agrícola, Pecuaria y Artesanal que se realizó en días pasados con auspicios del Ministerio de Agricultura, de Asuntos Campesinos, visitaron al jefe del Servicio de Tránsito Cnl. Ernesto Núñez del Arco a quien agradecieron por la cooperación dispensada en el control de ingresos de público al campo ferial.

Alfonso Rojas Moncayo como Gerente de la Feria y el Ing. Segundo Alandia Borda Director Departamental del Ministerio de Agricultura, Asuntos Campesinos por deraron la labor desplegada por los agentes en la tarea vigilancia en el mencionado campo ferial lo que determinó que se realicen concentraciones de gente sin crear problemas mayores.

Pocos centros de salud informan sobre los casos de tuberculosis

(ANF).- El Boletín Epidemiológico Nacional da cuenta de cierto cuarenta y ocho casos de tuberculosis, sobre una población de casi dos millones y medio de habitantes en el departamento de La Paz.

Según los mismos informes estadísticos, el parte de notificación de enfermedades transmisibles señala 458 tuberculosos en una población total de cinco millones y medio que tendría Bolivia hasta abril del presente año.

Los datos, halagadores por cierto, son el resultado de la línea base del Ministerio de Previsión Social y Salud Pública que engloba a las once unidades sanitarias de la red nacional hasta ahora notificante donde sólo el 43.6 informaron sobre los casos de tuberculosis tratados en los 633 establecimientos de salud que existen en el país.

Volvamos al caso que nos ocupa: la tuberculosis. Bolivia cuenta con 633 centros de salud, de los cuales solo 276 informaron sobre casos de tuberculosis. En el caso del departamento de La Paz de un total de 102, solo informaron 78 centros de salud. Esto significa que siguiera el 50 por ciento de establecimientos sanitarios informan sobre casos de tuberculosis que se presentan tanto en el país como en el Departamento de La Paz.

SI! UD. DEBE LEER...

Novela divertida y chispeante basada en el quión original de FUNNY LADY.

EDITORIAL - LIBRERIA
LOS AMIGOS DEL LIBRO
LA PAZ ● COCHABAMBA
Mercado 1315 ● Casilla 450

Secretaria

Se requiere los servicios de una secretaria con iniciativa propia que hable y escriba inglés correctamente, preferentemente que entienda boletaje de líneas aéreas. Ref. Casilla 3650 ó Av. 16 de Julio 1806.

PISOPAK
IMPORTADORA FERNANDEZ CASILLA 5174
Jenaro Sanjines 439 Tel. 64529

INVIERNO SIGA AL SOL
Siga la ruta
del motel "San Antonio"
Sud-Yungas
Reservas
Telf. Nº. 41809.-
Av. 16 de Julio 1490
Edif. Avenida

UNIVERSIDAD BOLIVIANA

Universidad Mayor de San Andrés

FACULTAD DE CIENCIAS PURAS Y NATURALES
DEPARTAMENTO DE BIOLOGIA

Se convoca a Concurso de Méritos y Examen de Competencia para proveer el siguiente cargo:

-PROFESOR ASISTENTE MEDIO TIEMPO, para:
Microbiología (Para biólogos)
Parasitología (Para Biólogos).

La fecha máxima para la presentación de expedientes deberá ser el Viernes 18 a horas 17:30, en la Secretaria del Decanato Av. Villazón (Edif. Antiguo), la fecha del examen será el día Lunes 21 de Junio a horas 9:00.

Mayores informaciones en el Departamento de Biología.

"1976 - AÑO DEL SESQUICENTENARIO DE LA INCORPORACION DE TARIJA A LA REPUBLICA DE BOLIVIA".

La Paz, Junio 3, 1976.

Ing. Ismael Montes de Oca
DECANO
FAC. CIENCIAS PURAS Y NATURALES

Vo. Bo. Dr. Victor Hugo Guerra
SECRETARIO GENERAL
UNIVERSIDAD MAYOR DE SAN ANDRES

Extravío de cheque

Se extravió el cheque Nº. 394693 del Banco Nacional Girado por Samuel Saavedra de P.b. % 50.000.- y queda sin efecto, habiéndose cancelado.

La Paz, 5 de Julio 1976.

Gratificación
$us. 200.--

A quien devuelva lente fotográfico extraviado en El Prado, por tener características especiales sólo es útil a su dueño avisar teléfono 57600.

Corporación Minera de Bolivia

Invita a los señores representantes y firmas proveedoras, a recoger los pliegos de especificaciones, de la Secretaría de la Comisión de Adquisiciones, 4to. piso Edificio Central, correspondiente a los siguientes pedidos:

30965 ESPIGAS PARA AISLADORES
31244 REPUESTOS PARA TRACTOR CATERPILLAR

El plazo de presentación de propuestas es hasta horas 16:00, del día miércoles 30 de junio del año en curso.

GERENCIA DE ADQUISICIONES

La Paz, junio 4 de 1976

PR-365/76

PRESENCIA

Director: Huáscar Cajías K.
Co-Director Gerente: Armando Mariaca V.
Jefe de Redacción: Mario Maldonado V.

Visita del Secretario de Estado Norteamericano

La visita que realiza, a partir de ayer, el Secretario de Estado de lo Estados Unidos a nuestro país, permitirá que la opinión del norte conozca más de cerca la realidad boliviana. El franco diálogo de Kissinger con el Presidente de la República y otras autoridades nacionales, dará la oportunidad de analizar con detenimiento la situación del país. Es imperioso, pues, que se planteen las cosas tal como deben ser, sin sofismas ni trabas de ninguna naturaleza. Esta visita puede servir para que Estados Unidos tome conocimiento de los efectos de su política que, lamentablemente, no siempre ha sido de cordialidad y comprensión efectiva a la situación latinoamericana que, en muchos de sus graves problemas, ha tenido influencia negativa para el desarrollo.

Se analizarán problemas bilaterales como el caso de las ventas periódicas de sus reservas de estaño provocando graves bajas en los precios y que van directamente en detrimento de la economía de los productores que, en el caso concreto de nuestro país, produce trastornos e impiden una estabilidad económica más firme que permita un desarrollo armónico. Igualmente, se tocará el tema de la Ley de Comercio Exterior a la que se ha dado un enfoque planteó pagare por se atentatoria a los intereses de América Latina. Se analizarán también las cuestiones relativas a la OEA a objeto de que esa entidad cumpla funciones más positivas dentro del consenso de las naciones y que en ella, los Estados Unidos adopten posiciones de mayor cooperación.

Seguramente el problema relativo al comunismo y a la acción desplegada por los extremismos de izquierda y derecha en Latinoamérica, será considerado. Esperamos que en este aspecto el Sr. Kissinger comprenda que el salvar la democracia en esta parte del mundo, está condicionado a la acción que países super desarrollados como el suyo deben desplegar a través de la comprensión y solución de los problemas mediante la otorgación de ayudas firmes para salir del atraso. Otro de los puntos de carácter internacional, y que por supuesto afectan a Bolivia, se refiere a la acción que alienta Estados Unidos sobre países subdesarrollados, respecto a las normas demográficas; este punto no puede ser soslayado, de otro modo significaría que nuestras naciones podrían aceptar un control de la natalidad que, por razones morales y de desarrollo, no es posible aceptar.

En lo tocante a la problemática nacional, cuatro temas tendrán seguramente prioridad que, aunque someramente, es necesario analizarlos: la necesidad de que Estados Unidos varíe su política de ventas de trigo a Bolivia que, hasta hace un año, por efectos de la Ley Pública N°. 480, permitía que nuestro país logre un fondo de reservas destinado al desarrollo y que podía ser amortizado en 20 o 30 años. Actualmente, Bolivia, debe amortizar sus deudas por adquisición de trigo en tres años con intereses del 8 por ciento anual. Esta medida ha colocado al país en una situación muy difícil puesto que, aparte de no contar con esos fondos, de sus ingresos normales debe tener la disponibilidad necesaria para pagar esos créditos a corto plazo; ello imposibilita, pues, planificar una política triguera que satisfaga la demanda del país. Se debe considerar que aunque Bolivia ha dado pasos muy positivos para salir de la situación de los menos desarrollados, estamos todavía muy lejos de no precisar ayudas, teniendo en cuenta, sobre todo, que los precios que se pagan por las materias primas que exportamos, son muy bajos ya que están supeditados al capricho o intereses de los países consumidores.

La sustitución del cultivo de la coca, será otro tema de vital importancia. Existe consenso nacional en sentido de que es necesaria una política que permita la erradicación de este cultivo y que el campesino, mediante ayuda técnica y financiera, pueda sustituirla con la siembra de otros productos rentables que, a su vez, posibiliten eliminar la fabricación de la cocaína. Estados Unidos es uno de los países más interesados en evitar la fabricación de este dañino producto y, por ello, es de esperarse que, con su ayuda, se pueda crear un fondo que permita, por lo menos en los primeros años, subvencionar a los campesinos a objeto de que dedique sus esfuerzos al cultivo de productos alimenticios.

Otro punto fundamental, es el que se refiere a que el país del norte otorgue créditos blandos a Bolivia, con destino al desarrollo; puesto que, como las demás naciones latinoamericanas, precisamos con urgencia desarrollar nuestra economía en todos sus aspectos a objeto de encarar positivamente el futuro. En este campo, es imperioso que el gobierno de Ford y el que le sucederá, tenga una apertura positiva.

Es de esperar pues, que el señor Kissinger capte en toda su magnitud y realidad, la situación boliviana y, en base a principios de fe y esperanza en el destino de las Américas y del mundo, influya ante su gobierno el objeto de lograr un cambio justo con miras inclusive a los propios intereses futuros, puesto que, ya lo dijeron políticos norteamericanos, Latinoamérica es el mañana del mundo y, como tal, debe ser tratada: respetando su libre determinación, su derecho al trabajo y al progreso y no poniendo zancadillas en su camino al desarrollo que, en buenas cuentas, es la mejor arma para conservar y solidificar la democracia bien entendida.

Esperamos que la visita que realiza el Secretario de Estado a nuestro país, sea de positivos resultados tanto para Bolivia como para los Estados Unidos que, repetimos, en el pasado no siempre tuvo política acertada en su trato a Latinoamérica.

SE REANUDO CON VIOLENCIA...

(Viene de la página 1)

Casi todos los demás grupos guerrilleros palestinos por otro. Se informó que los choques continuaban al caer la tarde.

Los voceros palestinos dijeron que el principal combate ocurrió en el distrito occidental capitalino de Bourj Abu Haidar. Los guerrilleros del Frente Popular de Liberación de Palestina dijeron haber ocupado una oficina del grupo Saika en esa ciudad.

A pesar de los combates en Beirut, no se informó de choques con regulares sirios en los sectores que estos controlan desde el martes y que incluyen el extremo norte, el valle oriental de Bekaa y sectores montañosos del sur y el centro.

Pero la lucha en Beirut y los continuos bombardeos en las montañas Metn, justo al norte de la zona ocupada por los sirios en Bekaa aumentan la posibilidad de un avance de estos sobre las fuerzas izquierdistas.

Los sirios llevan cinco días estacionados a 35 kilómetros al este de la capital, en la principal carretera Damasco-Beirut y a mil metros de la primera barricada de carreteras erigida por los izquierdistas.

Los palestinos y el dirigente máximo izquierdista Kamal Jumblatt han amenazado con una lucha total si los sirios tratan de avanzar sobre Beirut. Los jefes cristianos han elogiado la intervención siria, cuyo propósito expreso es impedir la victoria total de la izquierda.

Farouk Kaddoumi, jefe político de la Organización de Liberación de Palestina, declaró que "el enfrentamiento sería inevitable", si entran las tropas sirias en las ciudades.

Kaddoumi calculó que hay unos 6.000 soldados sirios en territorio libanés, cifra menor a los estimados anteriores palestinos que situaban la cifra en 14.000.

PRESENCIA

-COCHE BLINDADO.- El primer coche que se ve en la fotografía es el que será utilizado por el Secretario norteamericano Henry Kissinger durante su estadía en Santa Cruz. Fue transportado desde los Estados Unidos y será llevado a Santiago de Chile.

Recomiendan mejorar comercialización y calidad de los productos agrícolas

"La política económica de producción y comercialización de los productos básicos agropecuarios es de corto plazo y obedece, en su mayor parte a presiones de tipo regional y de los propios productores, antes que a una política económica de largo plazo, emergente de una evaluación previa", expresa una de las conclusiones del Primer Seminario Nacional de Productividad, Calidad y Comercialización de Productos Básicos, que se clausuró el viernes pasado.

El seminario fue auspiciado por Cáritas Boliviana, Banco Central, Catholic Relief Services, y el Instituto Interamericano de Ciencias Agrícolas. Asistieron alrededor de 50 profesionales especializados en diferentes campos, en representación de los principales organismos estatales.

El texto del documento de conclusiones y recomendaciones es el siguiente:

El inerementeo de la producción de la caña de azúcar, el algodón, el arroz, el café, la carne y la lana en el periodo 1970-1975, ha obedecido mas a la expansión de una mayor superficie cultivada y a la incorporación de nuevos hatos ganaderos.

La baja productividad señalada anteriormente, se debe a la ineficaz utilización de las condiciones ecológicas de cada región, a la falta de un mayor conocimiento tecnológico por parte del agricultor y ganadero, a la escasa mano de obra agropecuaria calificada, al alto gasto de los insumos, a la restringida asistencia técnica, al inadecuado sistema de explotación, al deficiente sistema funcional de crédito, etc.

Los productores que experimentan al presente excedentes que han obligado al Estado a adoptar medidas de subvención, subsidio y diferimiento en el pago de obligaciones financieras, debido a los altos costos de producción y su ineficiencia productiva.

La mayoría de los productos básicos agropecuarios de exportación carecen de normas técnicas nacionales; su comercialización se halla sujeta a normas extranjeras adaptadas y/o adoptadas por las empresas comercializadoras estatales y privadas del país.

La creación de las instituciones estatales llamadas de comercialización obedecen a objetivos socio-económicos en beneficio directo del pequeño agricultor; la mayoría de dichas instituciones, cumplen funciones diversas, desde la formulación y regulación de la política comercial y de precios, hasta la propia comercialización del producto.

La política económica de producción y comercialización de los productos básicos es de corto plazo y obedece, en su mayor parte, a presiones de tipo regional y de los propios productores, antes que a una política económica de largo plazo, emergente de una evaluación previa.

El futuro de los productos básicos analizados es el mercado externo, debido a que, el mercado interno, confronta problemas estructurales que lo imposibilitan de momento absorber los excedentes que se van generando.

RECOMENDACIONES

Fortalecer con recursos humanos y financieros, internos y externos, a las instituciones estatales que cumplen funciones de investigación y extensión en los campos de la productividad, calidad y comercialización, de los productos básicos.

Formular y ejecutar de inmediato proyectos de investigación integral en los campos de la productividad, calidad y comercialización, para los productos básicos, a través del trabajo conjunto de las instituciones responsables de la producción, industrialización y comercialización.

Reajustar y definir metas específicas de las actuales instituciones que tienen para sí funciones de comercialización, en lo que respecta a promoción, regulación y comercialización propiamente dicha.

Iniciar la formulación y ejecución inmediata de proyectos de capacitación en los campos de productividad, calidad y comercialización, emergentes de las investigaciones, a fin de disponer de la mano de obra calificada a nivel del campesino.

Crear comisiones interinstitucionales de trabajo, en relación a los productos básicos, con carácter permanente para formular políticas integrales de corto y largo plazos, en relación a la productividad, calidad y comercialización.

Elaborar de inmediato normas técnicas nacionales para los productos básicos de exportación.

Estudiar políticas destinadas a lograr el mayor consumo de productos básicos.

Inaugurado curso de capacitación educativa en ISAP

Con asistencia del Ministro de Educación, Col. Waldo Bernal Pereira y otras altas autoridades de ese ministerio, fueron inaugurados en el Instituto Superior de Administración Pública, tres cursos de capacitación para funcionarios educativos.

En la oportunidad, el Ministro Bernal Pereira, destacó la "necesidad premiosa de capacitar al sector público principalmente en el ramo educativo".

Por su parte, el director del ISAP, Luis Taborga, informó que los tres cursos de capacitación, en sus tres especialidades, fueron diseñados y organizados por especialistas del ISAP y el Consejo de Racionalización Administrativa.

A Kissinger
Bolivia planteará disconformidad por su exclusión de programas de ayuda

SANTA CRUZ, 6' (PRESENCIA).- Aunque parezca raro, uno de los temas centrales del que el equipo económico del Gobierno boliviano presentará durante la reunión con el Secretario de Estado norteamericano, versará sobre las "desventajas" que acarrea al país la "buena imagen" que tiene en el exterior.

Ese hecho se refleja, por ejemplo, en el retiro de Bolivia de la tercera ventanilla del Banco Mundial, en la resición del convenio de venta de excedentes de trigo en la "Ley Pública 480" y en términos de una serie de ayudas que tradicionalmente le brindaban, solamente los EE.UU. sino otros países como Alemania, en términos denominados "Blandos".

"Hemos logrado algunos progresos, pero de ninguna manera estamos en condiciones de pasar por un país en vías de desarrollo. El subdesarrollo es todavía un hecho", dijo a PRESENCIA un alto funcionario gubernamental.

En el caso concreto del Trigo, por ejemplo, Bolivia a través de la LP 480 importó este producto por un valor promedio anual de siete millones de dólares, con créditos de 10 y 20 años plazo al 2% anual, pagaderos en moneda nacional que se utilizaban en obras de desarrollo. Aunque nadie recuerda ahora que, la importación de trigo norteamericano en estas condiciones liquidó casi totalmente la producción local que hasta 1952 autoabastecía internamente al país en un 80%.

En la actualidad, Bolivia importa trigo a través del CCC (Comodited Credit Corporacion) por un valor aproximado de dólares 8 millones anuales y a un interés del 8%, a sólo tres años plazo. Es decir en condiciones casi similares a las que ofrece el mercado internacional.

El producto interno bruto calculado actual en dólares 220 per cápita ha colocado a Bolivia en situación desventajosa con relación a otros países del llamado "cuarto y quinto" mundo a los que se canaliza actualmente la gran cooperación internacional.

La tercera ventanilla del Banco Mundial solamente otorga créditos a aquellas naciones con un ingreso per cápita de 130 dólares. Otras de sus condiciones es que los países beneficiados no sean exportadores de petróleo y Bolivia, aunque en cantidad insignificante, lo es.

Otro de los aspectos que inciden negativamente en el tratamiento que recibe actualmente Bolivia, es la contratación de créditos en condiciones comerciales que el país ha acordado, con entidades privadas de financiamiento. La mayor parte de esos recursos han servido para conformar el Fondo Nacional de Desarrollo, que ha otorgado créditos a YPFB, Comibol, LAB, y otras entidades estatales y también al sector agroindustrial.

En los próximos días, en Nueva York, el Ministro de Finanzas de Bolivia contratará un nuevo crédito de 50.000.000 de dólares con el cual los recursos obtenidos mediante esa modalidad alcanzarán a aproximadamente a 100.000,000 de dólares en los dos últimos años.

Un primer enfoque de este problema fue planteado por el Ministro de Finanzas Carlos Calvo, al Subsecretario de Asuntos Latinoamericanos William Rogers en la entrevista que celebraron anoche en el Hotel "Los Tajibos" y que será reiterado hoy durante la reunión Banzer-Kissinger.

A tres meses de que Bolivia concurra al "Club de Paris" donde se rematará un paquete de proyectos entre entidades gubernamentales internacionales de crédito, se estima que es importante convencer a uno de los países que acuda a la cita de octubre, que mantiene control sobre importantes instituciones como el BID, AID y el Banco Mundial, de que a pesar de todo, Bolivia sigue necesitando un "tratamiento preferencial" como el que inclusive, el Pacto Andino le ha otorgado.

Maestros católicos recibieron diplomas al concluir un curso

La Asociación Departamental de Educación Católica ha entregado diplomas de asistencia y capacitación a más de 250 maestros del distrito de La Paz, que siguieron un curso auspiciado por la Comisión Episcopal de Educación. En ese curso, se analizó y se dieron los fundamentos básicos sobre la figura y misión del educador laico cristiano en el contexto educativo. Los asistentes al curso, profesores de Estado, prestan servicios en colegios religiosos.

La Comisión Episcopal de Educación se ha enfrentado a examinar la crisis de educación, para responder con urgencia y seriedad en un campo de tanta importancia para la formación del niño y el adolescente. Elemento fundamental dentro de ese campo, es precisamente el educador y la función que debe cumplir.

Los organismos superiores de la educación católica consideran que la escuela se orienta y dirige hacia la conformación de la comunidad educativa y que las nuevas tendencias de la pedagogía se encaminan hacia la participación participativa de la comunidad. El rol del educador tiene que proyectarse hacia esas nuevas formas de la educación.

En el curso para profesores laicos, se han estudiado temas relacionados con el punto de vista teológico en materia de educación: visión histórica, visión bíblica, visión eclesiológica, ministerios de la Iglesia, el educador laico, su misión eclesial. Otros aspectos han sido igualmente abordados, estudiándose las experiencias recogidas en varios países.

Se considera satisfactorio avance de preparación del censo nacional

Autoridades del Instituto Nacional de Estadística consideran satisfactorio el avance del trabajo pre-censal y que, por consiguiente el censo nacional de población y vivienda podrá llevarse a cabo en septiembre, como se ha programado.

El INE ha concluido el trabajo de actualización cartográfica en la mayor parte del país así como el listado de viviendas. Por otra parte ha sido definida la Boleta Censal.

CARTOGRAFIA

Sobre el trabajo de cartografía se explicó que "para realizar el Censo se requiere una cartografía censal actualizada, de la que Bolivia no disponía; esta etapa ha sido cumplida por el Instituto Nacional de Estadística, basándose en las cartas aerofotogramétricas del Instituto Geográfico Militar y las imágenes satélite LANDSATS, para una parte del territorio. A partir de esta base se ha desarrollado el trabajo de campó, en el que han intervenido más de quinientos actualizadores, para realizar la actualización cartográfica, listado de viviendas y presegmentación, tareas denominadas globalmente precenso".

Se explicó también que "en principio las áreas censales mayores corresponden a las divisiones político-administrativas del país: Departamentos, Provincias, Cantones. Las subdivisiones menores o propiamente censales: Zona, Sector y Segmento, están dadas en función al número de viviendas existentes en el área y varían según se trate de centros poblados, centros urbanos o población dispersa".

BOLETA CENSAL

En cuanto a la boleta censal ya definida, se explicó que "se trata del documento básico en la operación censal; en la misma se registra la información de cada vivienda y de cada habitante del país. Su contenido está dividido en capítulos, dentro de cada uno de los cuales constan las preguntas".

Se agregó "la parte de la Boleta referida a vivienda sirve para determinar las condiciones en que se encuentran las viviendas en cuanto a su construcción, higiene, salubridad, hacinamiento, confort, etc. Tal información permitirá establecer el déficit habitacional y consecuentemente contribuirá a la formulación de planes de vivienda".

En cuanto a los Datos Generales del cuestionario de población, se refiere a sexo, edad, lugar de nacimiento y de residencia habitual, idiomas que habla, se explicó también que permitirán establecer la composición de la población por sexo y edad, número de familias, distribución de la población, corrientes de migraciones externas e internas, etc.

En el capítulo de Datos Educacionales se investigará el grado de alfabetismo y de instrucción en general.

En lo que concierne a datos económicos, se dijo que "se pretende obtener información de carácter general sobre las características ocupacionales de la población. Mediante estas preguntas -se agregó- se puede determinar la fuerza de trabajo, niveles de desempleo, tipo de ocupación".

Se aclaró que no se incluyen preguntas sobre ingresos, cantidad de tierras o ganado que puedan poseer los censados.

Provincia Omasuyos celebró 150 años de existencia

En la localidad de Achacachi, capital de la provincia paceña de Omasuyos, se realizó un festival en celebración del sesquicentenario de esa provincia.

El festival fue auspiciado por la Parroquia de San Pedro de Achacachi y concurrieron 38 comunidades campesinas cuyos representantes lucieron sus mejores galas folklóricas ante miles de espectadores que se dieron cita en la población de Achacachi.

La conmemoración se cumplió el 30 de mayo pasado. Se inició con una solemne misa a cargo del párroco, Padre Julio Rojas, natural de Achacachi que celebró la Misa en lengua aymara.

Durante la Homilia, el Padre Julio rememoró las grandezas de la cultura aymara y la esperanza del florecimiento del Altiplano.

BAILES

Después del Santo Oficio, comenzó el festival folklórico con la participación de 30 conjuntos representativos de igual número de comunidades aymaras asentadas por milenios en ese territorio.

Ejecutaron danzas típicas los Waca-Waca, Chunchos, Mukululus, Auki-aukis, Quenaquenas, Kallapobas, Kawa Lequeres, Mullus Pajchis, Karwanas, Laquitas, Cachiwris, Mozeñadas y otros. También estuvo presente el solitario "Danzante" que solamente actúa en Achacachi y es típico de la fiesta mayor de esa población. Se dice entre los lugareños que en tiempos antiguos "El Danzante" bailaba con una careta tan grande y pesada que necesariamente moría en el esfuerzo y que esta muerte era una ofrenda a la Pacha Mama.

El ganador del festival fue el conjunto de "Los Chunchos" perteneciente a la comunidad Pucuru Grande de la parroquia de Santiago de Huata. La comunidad nombrada se llevó el trofeo como premio a su vestimenta y a la calidad de su baile.

Los Waca-Waca recibieron también un premio especial por lo notable de su vestimenta y otros detalles sobre el empleo de las yuntas y otras tradiciones. Otros premiados fueron los Mullus y los Lawa-Lequeres.

En la parroquia de San Pedro de Achacachi, se hizo notar que este festival fue una prueba de que los Aymaras saben dar realce a una fecha importante en su historia, sin riñas ni borracheras, como verdadero Nuevo Pueblo de Dios como fue calificado.

Crónicas de viaje -V-
Las Universidades alemanas

Por HUASCAR CAJIAS K.

Si preguntamos sobre cuáles son las mayores características positivas de Alemania, en la respuesta no ha de faltar nunca la mención de las universidades. Han merecido siempre esta distinción, desde los tiempos medievales hasta los presentes, cuando los institutos destinados a la alta tecnología y a la ciencia pura compiten con las viejas facultades humanísticas de raigambre multisecular, pero continuamente renovadas. Los títulos de doctor y de profesor llevan siempre consigo un enorme prestigio que excede el ámbito estrictamente universitario para proyectarse en toda la sociedad.

Pero no han dejado de presentarse problemas.

El mayor de ellos es el de la incapacidad para atender a todos los jóvenes que desean seguir estudios de nivel superior. El rápido crecimiento de postulantes no es un fenómeno que se dé solamente en las naciones subdesarrolladas, imposibilitadas de responder a los requerimientos de crecientes olas de estudiantes. Alemania misma, la nación más rica de Europa occidental, se encuentra con un crecimiento tan desproporcionado que no alcanza a proveer edificios, profesores, instalaciones didácticas, bibliotecas, etc., en cantidad suficiente para todos los que anhelan conseguir un título académico o equivalente. Inclusive comienza a presentarse, especialmente en algunas carreras, el exceso de profesionales en relación con las necesidades sociales. Ya hay quienes, con el diploma bajo el brazo, tienen que desempeñar funciones ajenas a aquellas para las que fueron especificamente preparados, con enorme gasto, por la universidad.

Hay, además, en muchos profesores, un temor que no parece del todo infundado: que el alud estudiantil, la enseñanza masiva y no brindada en condiciones adecuadas concluyan por ocasionar un descenso del nivel académico general.

Ha tenido que instaurarse el sistema del numerus clausus, de la selección de los postulantes en base, fundamentalmente, a las notas obtenidas en la secundaria y a la capacidad demostrada a ese nivel. Decenas de miles de postulantes quedan, por ese camino, excluidos o postergados en el ingreso y, como en todas partes sucede, se ven obligados a inscribirse en las carreras menos solicitadas con la esperanza de vencer alguna materia que pueda servir para el estudio preferido que se intentará posteriormente. La angustia de estudiantes y sus padres es grande en una nación en que se requiere cada vez más de mayor preparación para obtener trabajo bien remunerado -tomando en cuenta el nivel general que en Europa existe-.

Por otra parte, las crecientes exigencias en cuanto al rendimiento, para evitar un descenso de calidad, hace que las carreras tarden en ser coronadas mucho más de lo que teóricamente se señala. Si nos atenemos a la teoría, la mayor parte de las carreras podrían vencerse en nueve semestres; de hecho, hay que agregar por lo menos un cincuenta por ciento más. Por ejemplo, en la mayoría de las universidades un abogado se gradúa en ocho años; en la de Augsburg, que tuve la suerte de visitar, debido a un plan experimental extraordinario por su solidez y su intensidad, la carrera puede vencerse en seis años. Es corriente que el diploma en Filosofía y otras carreras humanísticas dure inclusive más de ocho años como promedio, aunque en este caso hay que considerar circunstancias especiales.

La larga duración de los estudios universitarios ha traído otro fenómeno indeseable: el de la alta deserción en los estudios, especialmente notorio en algunas carreras. Aquí, en Alemania, como en otras naciones occidentales y, sobre todo en las socialistas, la selección es severa y se excluye con gran facilidad al alumno que no rinde como es debido. Ricas como son esas colectividades, piensan que de ningún modo pueden invertir dinero, trabajo y tiempo en estudiantes que no responden como es debido a las exigencias de los planes de estudio ni pueden alcanzar la alta preparación propia de una universidad.

Estos hechos tienen importancia para los países subdesarrollados, entre ellos, Bolivia.

Una de las maneras eficaces en que las naciones ricas pueden ayudar al desarrollo de las atrasadas consiste en cooperar a la formación de personal en todos los niveles, incluyendo el universitario. De ahí la importancia de las becas que brinda, entre otros países, Alemania. Pero es común que tales becas no se concedan ya con abundancia para iniciar estudios universitarios al nivel equivalente al de nuestra licenciatura. De hecho, hay carreras en las que los postulantes extranjeros ya no pueden ser admitidos no por discriminaciones u otras razones similares sino porque los puestos disponibles ya no alcanzan ni para satisfacer las demandas de los propios alemanes.

En cambio, quedan abiertas ampliamente las puertas para los estudios de postgrado, para aquellos que nosotros solemos calificar como de especialización o de doctorado. Las instituciones de este nivel son extraordinarias: corresponden ampliamente a la fama que tienen.

Si se conversa con catedráticos y estudiantes, hay dos observaciones que se presentan con frecuencia y que obligan a meditar. La una, toca a la necesidad de que Alemania recupere su originalidad, esa que la ha hecho grande y que hoy se advierte algo mellada por la excesiva influencia estadounidense, sobre todo en las ciencias sociales. Se deplora la derivación hacia el pragmatismo y el excesivo amor hacia el dato con abandono de la inmensa capacidad sistemática y teórica que ha sido una característica del espíritu alemán. Se piensa, sin embargo, que esta es una situación pasajera derivada, como consecuencia lógica y duradera, de la última guerra y de las destrucciones que, en todos los campos, ella dejó. Hay razones para pensar que esta tendencia, en que no todos están de acuerdo, habrá de cambiar en poco tiempo.

Pero hay un terreno en el cual se vive un ambiente de mucha incertidumbre: el de la Filosofía. Se ve con mucha claridad que la sola filosofía en Europa porque fuera imposible hacerlo con todas, la inmensa mayoría de los pensadores escogerían a la alemana. No han faltado quienes digan que las dos mayores filosofías al nivel de las han sido la griega, en la antigüedad, y la alemana en los tiempos modernos. Pues es en este campo donde se advierte una grave crisis. No es que no haya magníficos profesores ni interés en la materia. Pero muchos se lamentan de que la filosofía tienda a convertirse, en muchos lugares, en sociología o en política y hasta en un fundamento más o menos profundo de la economía. Faltan los grandes creadores y las obras que serán hitos en la historia. Desde comienzos de este siglo hasta la segunda guerra mundial, la filosofía alemana ofreció siquiera cinco pensadores de altísimo nivel; cada lustro, siquiera una obra de repercusión mundial. Ahora, hay muchas obras, pero ninguna que se parezca a aquellas que hoy se añoran. Pero también en este campo hay una continua ebullición que seguramente hará que, dentro de poco, reaparezcan las obras geniales llamadas a alterar el curso de la Filosofía.

Apresaron a políticos que ingresaron clandestinamente

SANTA CRUZ, BOLIVIA, 6 (AP) - Los organismos de seguridad detuvieron en las últimas horas a varios políticos contrarios al gobierno del General Hugo Banzer que trataron de aprovechar el anuncio oficial de que podían retornar al país si se sentían amenazados por grupos extremistas.

El Presidente Banzer había decretado prácticamente una amnistía parcial después del asesinato del ex Presidente Juan José Torres en Buenos Aires, pero posteriormente el Ministro del Interior, Coronel Juan Pereda, aclaró que la medida no alcanzaría a quienes el gobierno considere extremistas.

El anuncio dio lugar sin embargo al ingreso clandestino de varios políticos, entre otros de los ex Ministros Ciro Humboldt, y Jorge y Samuel Gallardo, quienes fueron detenidos en las últimas horas.

El Canciller Oscar Adriázola dijo que el gabinete había comprobado "un marcado clima de agitación política" y dispuso varias medidas de emergencia para garantizar sobre todo la tranquilidad durante la visita del Secretario norteamericano de Estado Henry Kissinger.

El gobierno suspendió además la autorización para la repatriación de los restos del ex Presidente Torres desde Buenos Aires.

Se dijo en medios oficiales que el gobierno argentino "retiró todo su apoyo a la familia del mandatario asesinado", y ordenó que los restos fuesen sepultados hoy al mediodía en Buenos Aires.

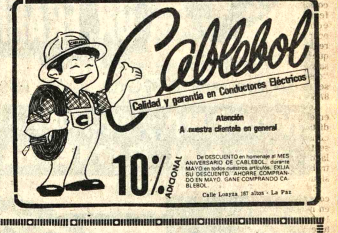

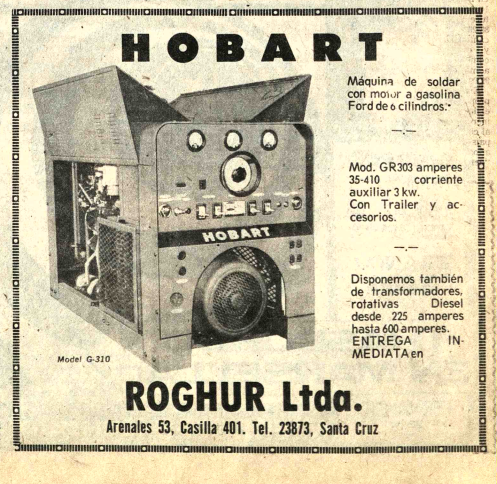

UNIVERSO Tel. 42660

Matinée, tanda y noche EL MINISTRO Y YO Matinée Mezzanine 12.10 Platea 10.10 tanda y noche Mezzanine 14.10 Platea 12.10.

PARIS Tel. 29701

Matinée, tanda y noche INVESTIGADOR PRIVADO (apta para todo público) Matinée, tanda y noche 7.10.

MONUMENTAL ROBY

Matinée, tanda y noche EL FUTBOLISTA FENOMENO (todo público) Matinée 7.10 y 4.60 tanda y noche 9110 y 5.10.

MEXICO Tel. 26867

Matinée y tanda doble HURACAN RAMIREZ Y LA MONJITA NEGRA y LAS AMIGAS noche LAS AMIGAS Matinée 5.10 y 4.10 tanda y noche 5.60 y 4.60.

MURILLO Tel. 52647

Matinée doble DIGBY EL PERRO MAS GRANDE DEL MUNDO y LOS TRES CHIFLADOS EN ORBITA (todo público) tanda doble DIGBY EL PERRO MAS GRANDE DEL MUNDO y SERPICO (mayores de 18 años) noche SERPICO y Noticiario Alemán Matinée 5.10 y 3.60 tanda y noche 5.60 y 4.10.

HOY CINES TV

AVENIDA Tel.

Matinée, tanda y noche LA MARIPOSA DE LAS ALAS ENSANGRENTADAS (censura para 21 años)

BOLIVAR Tel. 25051

Matinée, tanda y noche LA PANDILLA MALDITA (censura 21 años) Matinée, tanda y noche 7.10.

PROGRAMACION PARA EL DIA LUNES 7 DE JUNIO DE 1976

15.20 CORRE CAMINOS
15.40 LOS MAGNIFICOS JUSTICIEROS
16.10 EL NIÑO DEL CIRCO
16.30 LOS CUATRO MAGNIFICOS
17.00 TELECLASES
17.40 LARGOMETRAJE "LOS ANIMALES"
19.00 VIVIR EN EL AÑO 2000
19.10 DEPORTIVO 7
19.30 BALLET "BRANSEN"
20.00 CERO UNO
20.14 LOS NUEVOS POTOSIES
20.30 MENSAJE PRESIDENCIAL "PLAN QUINQUENAL"
21.30 LOS PRIMEROS 150 AÑOS
21.50 UN PAIS UN MAÑANA
21.58 TELENOTICIOSO BOLIVIANO
22.30 BUTACA 7 "DARLING" JULIE CHRISTIE
23.30 CIERRE EMISION

* * * * * * * * * * * * *

MONJE CAMPERO Tel. 23333

Matinée, tanda y noche EL CUCHILLO DE HIELO (censura 14 años) y Noticiero Proinca LOS PRIMEROS 150 AÑOS Matinée 9.10 tanda y noche 11.10.

16 DE JULIO Tel. 52119

Matinée, tanda y noche TERREMOTO (mayores de 14 años) Matinée, tanda y noche 18.00 y 20.00

6 DE AGOSTO Tel. 23829

Matinée Hs. 14.45 Tanda 18.45 y Noche 21.45 DON CAMILO Y LOS JOVENES DE HOY (todo público) documental de Proinca LOS PRIMEROS CIENTO CINCUENTA AÑOS Matinée Platea 7.10 Mezzanine 9.10 tanda y noche Platea 9.10 Mezzanine 11.10.

CENTER Telf. 23026

Matinée, doble KU FU DE SICILIA CON FUROR y LLEGO RINGO EN TIEMPO DE MASACRE Tanda doble KU FU DE SICILIA CON FUROR y ESPANTO DE LA BRUJA Noche CORTOS y ESPANTO DE LA BRUJA Matinée, 4,20 3,70 Tanda y noche 5,30 - 4,20

LIBERTAD Telf. 53925

Matinée, y tanda dobles HOMBRE DE HIERRO y EL BEBE QUE NOS DEJO CIGUEÑA Noche CORTOS y EL BEBE QUE NOS DEJO CIGUEÑA Matinée, 5,10 Tanda y noche 5,60

LUX Telf. 62960

Matinée, EL EXORCISTA Y LO IMPORTANTE ES VENCER Tanda y noche EL EXORCISTA Y EL COMPLEJO DE UNA MADRE Censura para 18 años.

TESLA Tel. 53803

Matinée, tanda y noche YO EMMANUELLE (Prohibida menores de 21 años) Matinée 9.10 y 7.10 tanda y noche 11.10 y 9.10.

PRINCESA Tel. 51821

Matinée, tanda y noche EL AVISPERO (prohibida menores de 21 años) Matinée, tanda y noche 6.10 - 5.10 - 4.10.

SCALA Tel. 23535

Matinée, tanda y noche EL CIRCULO ROJO (mayores de 14 años) Además Noticioso Nacional LOS PRIMEROS 150 AÑOS Matinée 7.10 y 9.10 tanda y noche 9.10 y 11.10.

ESMERALDA Tel. 52454

Matinée y tanda dobles WANG TANG TORO MATA y KU FU DE SICILIA CON FUROR (mayores 14 años) noche Actualidades Francesas N°. 25 y KU FU DE SICILIA CON FUROR Matinée 5.10 tanda y noche 5.60

SAN CALIXTO

Matinée, tanda y noche dobles CUENTOS DE ULTRATUMBA y AHI MADRE.

ABAROA Tel. 50252

Matinée y tanda dobles PAÑO VERDE (14 años) y EL ASESINO (16 años) Noticiario de actualidad y cortos Matinée Platea 5.10 Alta 3.60 tanda y noche Platea 5.60 Alta 4.10.

BUSCH Tel. 53694

Matinée, tanda doble YO TENGO FE Y QUIEN MATO A LA TIA ROO, Noche doble YO TENGO FE Y MELINDA (Estrictamente prohibida para menores de 21 años)

NOBEL

Ultimo día de MI FAMILIA ELEFANTE Matinée, 14.15 Tanda 18.15, Noche 21.15 (Todo público) precio 7.10

MADRID

Matinée, tanda dobles LA ISLA DEL TESORO y LA COLINA DE TRINITY Noche, 99 MUJERES Y CORTOS. Mayores de 21 años. Precios Platea 4.60 - Mezzanine 5.10.

ILLIMANI Telf. 42755

Matinée, tanda y noche LA GATITA y LA CRIADA BIEN CRIADA Matinée, 3,10 Tanda y noche 4,10

VARIEDADES Telf. 24071

Matinée, doble EL SARGENTO PEREZ Y EL METICHE (Con Capulina) Tanda doble EL METICHE Y LAS REGLAS DEL JUEGO (Censura 21 años) Noche LAS REGLAS DEL JUEGO (Censura 21 años) y Mundo al Instante Matinée, 5,10 - 3,60 Tanda y noche 5,60 - 4,10

IMPERIO Telf. 40451

Matinée, y Tanda (Dobles) CHANOC Y LAS TARANTULAS Y SANTO BLUE DEMON CONTRA DRACULA Y EL HOMBRE LOBO Noche UNA FUGA HACIA EL PLACER Matinée, 5,10 - 3,60 Tanda y noche 5,60 - 4,10

Previsión de un terremoto en China

Por DANIEL BEHRMAN

Por primera vez se había en un congreso científico internacional de la previsión de un importante terremoto, que permitió evacuar a tiempo a la población de la zona amenazada.

El anuncio fue hecho por la delegación china a la Conferencia Intergubernamental sobre la Evaluación y la Disminución de los Riesgos Sísmicos, que reunió en febrero último en la sede de la Unesco, en París, a 150 delegados de 45 países. La reunión se celebró pocos días después del atroz terremoto que, el 4 de febrero, causó 25.000 víctimas en Guatemala.

El Sr. Liu Ying—yung, Director de la Oficina Sismológica de China, describió los métodos empleados para prever el sismo que, un año antes, y por una curiosa coincidencia también el 4 de febrero, tuvo lugar en Haicheng, provincia de Liaoning, con una amplitud de 7,3 en la escala de Richter.

Hace cerca de diez años que los sismólogos observan de cerca esta región de China. Tras el fuerte terremoto acaecido en Hsingtai, provincia de Ho—pei, en 1966, los hombres de ciencia habían observado que los epicentros de sacudidas más reducidas parecían desplazarse en dirección del noroeste, hacia la provincia de Liaoning.

SIGNOS PRECURSORES

En consecuencia, a partir de 1970, esta provincia estuvo en estrecha vigilancia sismológica. Los estudios geodésicos de una gran falla mostraron que el nivel del suelo subía a un ritmo veinte veces más rápido que el normal. Y también se comprobaron cambios en el nivel del mar y en el campo magnético terrestre. En presencia de esos indices, las observaciones sismológicas fueron reforzadas en 1974.

Otros signos precursores de sismos habían hecho su aparición. En una región, el agua de los pozos se puso repentinamente barrosa y comenzó a hervir. Los agricultores observaron que los animales se comportaban de manera extraña. Las ratas y las lauchas abandonaban sus cuevas y también lo hacían las serpientes en hibernación, que se aventuraban sobre el hielo.

A principios de febrero de 1975, veintidós pozos se transformaron en pozos artesianos y el caudal de una fuente de agua caliente interrumpió tres veces. Al mismo tiempo, las medidas efectuadas en una de las estaciones sismológicas indicaron una brusca disminución de la electricidad terrestre, tras un aumento que se había prolongado durante un mes. Por añadidura, en una región hasta entonces tranquila, se registró una serie de pequeñas sacudidas. Los sismólogos llegaron a la conclusión de que éstas anunciaban un sismo mucho más importante.

Las autoridades actuaron inmediatamente. "Se pidió a la población que construyera alojamientos provisionales, que evacuara a los enfermos de los hospitales, que concentrase los medios de transporte, organizase equipos médicos y transportase a lugar seguro las personas débiles y de edad".

A las 19 h. 36. el 4 de febrero, se produjo el sismo, pero gracias a las precauciones tomadas "las pérdidas de vidas humanas y ganado fueron muy reducidas", aunque en la región más afectada 90 por ciento de las casas se derrumbaron.

100.000 SISMOLOGOS AFICIONADOS

Tras el terremoto Hsingtai de 1966, Chu En acordó la prioridad a la vestigación sismológica, suerte que China tiene hoy sismólogos profesionales 100.000 aficionados, par sistema de 17 estac clásicas y de cerca de 30 taciones regionales.

En respuesta a preguntas planteadas por congresistas, los sismó chinos explicaron que ha logrado prever una docen terremotos de amplitud sup a 5 en la escala de Richter.

(Pasa a la página

¡UN DUELO A MUERTE ENTRE FIERAS HUMANAS!

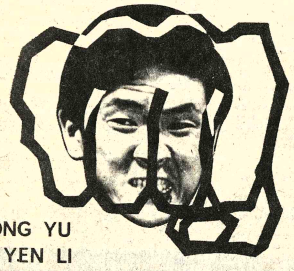

WONG YU
YEN LI

La furia fatal del BOXEADOR CHINO

MAYORES DE 16 AÑOS TECHNICOLOR

MAÑANA GRAN SUCESO!!!
CINE MONUMENTAL ROBY

SANTO Y BLUE DEMON CONTRA EL DR. FRANKESTEIN

TODO PUBLICO
SASHA MONTENEGRO · JORGE RUSSEK COLOR

MAÑANA FABULOSO ESTRENO
GRAN CINE MEXICO

PROXIMO ESTRENO
CINE TESLA

DESPEDIDA TRIUNFAL
MARIONETAS

EL ESPECTACULO MARAVILLOSO Y FANTASTICO QUE UD. NUNCA OLVIDARA

MAÑANA
TANDA
TEATRO NACIONAL DE MARIONETAS
CINE MONJE CAMPERO

TOTALMENTE RENOVADO
PRESENTANDO:
- EL GRAN CIRCO
- CABARET
- TANGO
- STRIP-TEASE
- BRASILEIRO
- FINAL DE REVISTA

UN POLICIA HONRADO A QUIEN LOS "CAPOS" DE LA MAFIA MATAN A SUS SERES MAS QUERIDOS
FRANCO NERO

TRASBORDO EN MARSELLA
FERNANDO REY
COLORES

Guerra a muerte contra el vicio y las drogas...
MAYORES DE 18 AÑOS

MIERCOLES GRAN ESTRENO CINE MONJE CAMPERO

Vuelve ... una de las más hermosas películas que jamás se hizo...!!!

La historia de Zhivago, un hombre atrapado entre el amor de su esposa y la apasionada y tierna Lara... Luchando contra las llamas de la revolución...!!

OMAR SHARIF AS ZHIVAGO
GERALDINE CHAPLIN · JULIE CHRISTIE
TOM COURTENAY · ALEC GUINNESS
SIOBHAN McKENNA · RALPH RICHARDSON
OMAR SHARIF AS ZHIVAGO ROD STEIGER
RITA TUSHINGHAM ROBERT BOLT

14 AÑOS
METRO-GOLDWYN-MAYER PRESENTS A CARLO PONTI PRODUCTION
DOCTOR ZHIVAGO
A DAVID LEAN FILM
DAVID LEAN'S FILM OF BORIS PASTERNAK'S
IN PANAVISION AND METROCOLOR

Rotary distinguirá a los que cumplan relaciones humanas

El Rotary Club ha informado que, bajo el lema de "dignifiquemos al ser humano" distinguirá en esta ciudad anualmente a ciudadanos que sobresalgan en la práctica de las relaciones humanas.

Con ese motivo, el próximo jueves 10, a las 20 horas, se realizará un acto especial.

El Rotary Club La Paz Sur tiene el propósito de mejorar la convivencia en nuestra comunidad, a cuyo fin ha instituido esa distinción que será otorgada a cualquier persona que cumpla ejemplarmente las relaciones de convivencia, aportando con su ejemplo y práctica a las mejores relaciones humanas.

Fallecimiento

En la paz del Señor y víctima de un accidente ha dejado de existir el que en vida fué ejemplar hermano!

Don JULIO VELASCO GUILLEN

Q. E. P. D.

Félix, Bolisario, Wálter, Raúl, y Rodolfo Velasco Guillén, hermanos; María Teresa Argandoña de Velasco, Ubalda Martínez de Velasco, y Gladys Caballero de Velasco y Franklin Rodríguez, hermanos políticos, sobrinos y demás familia, ruegan a sus amistades, muy en especial al personal de la Empresa Minera Gallindo yCía., Club Illimani y personas piadosas se dignen asistir a la misa de cuerpo presente a horas 15.00 p.m. y a la traslación de los restos mortales del extinto al Cementerio General el día de hoy lunes 7 del presente a horas 16.00 p.m. El cortejo fúnebre partirá de la calle Isaac Tamayo Nº. 423 esquina Manco Kapac. Será favor que comprometerá la eterna gratitud de la familia doliente.
Servicios Funeraria Casa ALIAGA Figueroa 773Teléfonos 25676-64800.

En la paz del Señor y confortado con los auxilios de la santa religión católica, ha dejado de existir el que en vida fué ejemplar padre:

Sr. ANGEL ORTIZ MURILLO

(Q. E. P. D.)

Rodolfo, José, Luis, Matilde, Mary y Esperanza, hijos; Angélica Penazo, Brunilda Calderón, Olga Erazo, Gilberto Medrano Julio Zapata y Agustín Morales, hijos políticos; Elvyra, Humberto, Florinda y Julio Ortiz Murillo, hermanos, primos, sobrinos, nietos y demás familia, ruegan a sus amistades y en forma especial, Ex-Combatientes de la Guerra del Chaco, Jubilados Ferroviarios, Tranviarios, Asociación de Pelota de Mano, Club Vicuñas, Fraternidad Reyes Morenos "3 de Mayo" y Kollas, Vecinos de Achocalla y Copacabana y demás personas piadosas, se dignen asistir a la traslación de los restos mortales del extinto al Comenterio General el día de hoy lunes 7 del presente a horas 16.00 p.m. (4 de la tarde) El cortejo fúnebre partirá de la Av. Baptista Nº. 1162 (Frente al Cementerio) Será favor que comprometerá la gratitud de la familia doliente.
Servicios Funeraria ALIAGA Figueroa 773 Tels. 25676-, 64800

Misas

Dr. Jaime Flores P., esposo; Winston, Shirley y Rubén, hijos; y demás familiares de la que en vida fue abnegada esposa y ejemplar madre:

Sra. ELVY RODRIGUEZ de FLORES

Q. E. P. D.

ruegan a Ud. (s) y especialmente al Personal de la Caja de Seguridad Social, IBSS y residentes Tarijeños, asistir a la Misa de Requiem, que se celebrará recordando el mes de su fallecimiento, el día de hoy lunes 7 a horas 11.30, en la Basílica de la Catedral.

La Paz, 7 de junio de 1976

Guido Zegarra Lujan esposo, Giovanna, hija y demás familiares de la que en vida fue ejemplar esposa y abnegada madre:

Prof. AIDA V. de ZEGARRA

Q. E. P. D.

ruegan a Ud. (s) se dignen asistir a la misa de requiem que recordando los 7 años de su llorado fallecimiento y por el eterno descanso de su alma mandarán a oficiar el día del mañana martes 8 del presente a horas 8 y 45 a.m. en la Catedral Metropolitana.
Su fortaleza a este acto de piedad cristiana comprometerá la eterna gratitud de la familia doliente.

La Paz, junio de 1976

Fallecimientos

La familia de los que en vida fueron ejemplar esposo y abnegado padre.

Don: WALTER DIPP CARDENAS
Aizar Dipp Mercado (hijo)
(Q.E.P.D.)
Fallecidos trágicamente

María Luisa M. v. de Dipp, esposa; Jorge, Orfa y Sobeida (ausentes) Amilcar, Wálter y Marcos, hijos; Albina v. de Dipp, madre; Alicia Victoria, Alberto, Luis, Olga (ausente), Bertha, Felipe, Yezmin, Juan (ausente) Oscar y Mery, hermanos; Antonio Monrroy, Luis Montes, Sofía de Dipp, Darío Rojas, Jorge Abregó, hermanos políticos, tíos, primos, sobrinos y demás familiares ruegan a sus amistades, personas piadosas en especial a los residentes de la Provincia Inquisivi, se dignen asistir a la misa que en sufragio de su alma y recordando los nueve días de su trágico fallecimiento, se oficiará el día de hoy lunes 7 del presente en la Iglesia de Cristo Obrero (Calle Chacaltaya) (Fca. Soligno) a hrs. 11.30 a.m. Favor que comprometerá la gratitud de la familia doliente.
El duelo se despide en la puerta del templo.

Alfredo Castro Medrano, esposo; Teresa, Henry, Elizabeth, Marcelo, Virginia y Carmen, hijos, Raúl Garrón E., hijo político, Julia C. de Barrientos, madre y Enrique Barrientos G., padre político; René, hermano; Angel, Teresa, Carmela, Martín, Margarita Castro, Gladys Blacutt de P., y Norberto Clavijo, cuñados, tíos, primos, sobrinos y demás familia participan el sensible fallecimiento de la que en vida fue ejemplar hija, esposa, madre y hermana.

Dña. LIA HORTENSIA PEÑA de CASTRO

Q. D. D. G.

e invita a sus amistades e instituciones a las que perteneció: Magisterio local, personal docente de la escuela República del Ecuador, Colegio Santa Ana, Legión de María de Alto Obrajes, a la misa de cuerpo presente que se celebrará en la Iglesia de "Los Carmelitas" (Av. 20 de Octubre, frente al Ministerio de Defensa) a hs. 15.30 y al traslado de los restos mortales desde allí al Cementerio General el día de hoy lunes 7 de junio a Hs. 16.30.
Favor que comprometerá la gratitud de la familia doliente.

La Paz, Junio de 1976

Comunican el sensible fallecimiento del

Dr. DIOGENES AGUILAR SALAZAR

(Q. E. P. D.)

Los hijos: Germán, Mario, Joaquín, y Luis AGUILAR ZENTENO; las hijas políticas; los nietos; sobrinos y demás familiares.
Los funerales se efectuarán el día de hoy lunes 7 a hrs. 12 a.m. en la ciudad de Cochabamba.

La Paz, 6 de junio de 1976

Misas

AGRADECIMIENTO E INVITACION

Guillermo, Edna, Carlos, José, Luis, Aida y Rodolfo Piérola Monroy, hijos, los hijos políticos, primos, sobrinos, nietos y bisnietos de la que en vida fue abnegada y cariñosa madre y abuelita señora

Doña RAQUEL MONROY v. de PIEROLA

Q.E.P.D.

expresan su profundo agradecimiento a las instituciones, parientes, amigos y personas piadosas que nos acompañaron en los momentos de dolor e hicieron llegar sus ofrendas florales. Nos permitimos invitar a la misa que en sufragio de su alma y recordando los nueve días de su llorado fallecimiento, se oficiará, el día de hoy lunes 7 del presente en la Basílica Menor de San Francisco a hs. 11.30 a.m. Favor que comprometerá la gratitud de la familia doliente.
El duelo se despide en la puerta del templo.
No circulan invitaciones especiales.

AGRADECIMIENTO E INVITACION

Aurora Z. vda. de Valencia, esposa; Blanca, Carmela, Graciela, Adolfo, Jaime y Guillermo Valencia Zapata, hijos; Arturo, Ruperto, Eloisa, Betty y Gral. Inosencio Valencia Valle, hermanos, Jaime Sandy, Edgar San Martín, Evelyn T. de Valencia, Mónica T. de Valencia y Sussy A. de Valencia, hijos políticos, los hermanos políticos, nietos, sobrinos y demás familiares del que en vida fué ejemplar esposo y abnegado padre:

Cnl. Dr. BENEDICTO VALENCIA VALLE

Benemérito de la Patria

(Q. E. P. D.)

Expresan su profundo agradecimiento a las instituciones, parientes, amigos y personas piadosas que se hicieron presentes en su sepelio y nos hicieron llegar sus demostraciones de condolencia, invitándoles asistir a la misa que mandarán oficiar recordando los ocho días de su sensible fallecimiento, el día de hoy lunes 7 de junio, a horas 18:30, en la Catedral Metropolitana (Plaza Murillo).

Favor que agradece profundamente la familia. El duelo se despide en la puerta del templo.

La Paz, junio de 1976

AGENDA FEMENINA

UMA

Las integrantes de la Unión de Mujeres de las Américas se reunirán hoy, a horas 18, en casa de la señora Zoila de Antezana.

FUNDACION BOLIVIANA DE LUCHA CONTRA EL CANCER

El Comité Femenino de la Fundación Boliviana de Lucha contra el Cáncer se reunirá hoy a horas 15, en casa de la señora Doris de Howson, Av. Siles Nº. 5390.

MESA REDONDA PANAMERICANA

Las socias de la Mesa Redonda Panamericana se reunirán hoy, a horas 10 y 30, en su oficina del "El Diario".

COLEGIO INGLES CATOLICO

La Asociación de Exalumnas del Colegio Inglés Católico se reunirá hoy, a horas 15, en su local del Colegio. En esa oportunidad, la señora Marcela de Gerke, se referirá al tema ::El femenismo en el mundo.

M.F.C.

El Equipo Nº. 2 de Munaypata del Movimiento Familiar Cristiano, se reunirá mañana, a horas 20, en casa de los esposos Juan y Julia Ibañez.

COMITE DEPARTAMENTAL DE LITERATURA INFANTIL

El Comité Departamental de Literatura Infantil se reunió para evaluar el Congreso de Literatura Infantil que se realizó en Tarija.

CONIF

Las integrantes de la Confederación Nacional de Instituciones Femeninas. Filial La Paz, se reunirán el jueves, a horas 10 y 30, en su sede de la Plaza Venezuela.

VOLUNTARIAS DE LAS GUARDERIAS RESTAURANTE DEL NIÑO Y LA PAZ

Las Voluntarias de las Guarderias Restaurante del Niño y La Paz se reunirán hoy en un té en la Av. Evaristo Valle Nº. 1771

LICEO VENEZUELA

La Asociación de Exalumnas del Liceo Venezuela se reunirá el jueves, a horas 18 y 30, en el local del Colegio, con motivo de elegir su nuevo directorio.

CLUB DE SEÑORAS EL HOGAR

Las socias del Club de Señoras El Hogar se reunirán el martes, en sesión extraordinaria

HERMANDAD DEL SEÑOR DE MAYO

Las integrantes de la Hermandad del Señor de Mayo realizarán el jueves próximo un té-rummy, dentro de su programa de recaudación de fondos.

AMIGOS DE LA CIUDAD

La Agrupación Femenina de Amigos de la Ciudad realizará mañana, a horas 10 y 30, su reunión mensual.

Dos aspectos de la recepción que ofreció el señor Julio Quiroga Rivas. Vicepresidente Regional de Braniff International para Bolivia, con motivo de la presentación especial de "Los colores triunfales". La reunión tuvo lugar en el Salón Auditorium del Hotel La Paz.

CEMENTO BLANCO "IRAJA"

Calidad y alto rendimiento

El más recomendado para la fabricación de mosaicos y trabajos de construcción en general.
Bolsas de 42,5 kilos con doble envase, papel y polipropileno
Precio rebajado y sin competencia.
Compre en las principales ferreterías y casas del ramo.

Distribuidor exclusivo para Bolivia:
PROMOTORA PAULISTA
LA PAZ: Av. Manco Kapac 456 Tel. 20080 Casilla 2234.
COCHABAMBA: Av. San Martín 823 Tel. 2923 y 6596.
SANTA CRUZ: Calle Warnes 33 Tel. 21166 - Casilla 2173

Comunicado policial

La Policía Nacional, repudia las maniobras arteras del extremismo, que sin respetar el duelo que embarga a una familia boliviana por la muerte del señor Gral. Juan José Torres Gonzales ni comprender los nobles y humanitários deseos del Excmo. señor Presidente de la República y del Gobierno de las Fuerzas Armadas de la Nación, han tratado de convertir en bandera política la repatriación de sus restos mortales, con claros propósitos de crear un clima de violencia en el país.

En el convencimiento de que esa actitud intransigente de ninguna manera puede ser aceptada, la Institución del Orden se solidariza y respalda plenamente las determinaciones del Supremo Gobierno, para que no sean repatriados los restos del ex-Mandatario desaparecido, a fin de evitar que un acto de dolor y cristiandad degenere en desórdenes callejeros.

Asimismo, advierte a los provocadores extremistas que en cumplimiento de su misión específica, no tolerará alteraciones del orden público, adoptando en su caso medidas enérgicas para mantener la paz y tranquilidad públicas.

La Paz, 6 de junio de 1976.

LA DIVISION DE RELACIONES PUBLICAS DEL COMANDO GENERAL DE LA POLICIA NACIONAL

Aviso de Remate

Dra. Lya Sahonero de Vacaflores, JUEZ 6º DE PARTIDO EN LO CIVIL DE LA CAPITAL.

HACE SABER, al público en general, que en el juicio Coactivo seguido por Caja Nacional de Seguridad Social contra Mario Meave Angulo sobre Cobro de dinero se ha dispuesto el remate en subasta pública de : (1) inmueble situado en la calle Independencia Nº 183 de esta ciudad, sobre la base de su valor de la nota de cargo. de $b. 270.290.50/100.- habiéndose señalado para este efecto el día 11 de Junio de 1976 a horas 16 p.m.

Los interesados en dicho remate pueden concurrir el día y hora señalados a la Tribuna de Remates del Palacio de Justicia, previo empoce del 5% en Secretaría.

La Paz, 3 de Junio de 1976.

POR ORDEN DEL SEÑOR JUEZ

Kivie Murillo Gamarra

Secretaria del Juzgado 6º de Partido en lo Civil.

TELEX

El Centro Superior de Enseñanza en su afán de brindar a la juventud estudiosa del país, un entrenamiento integral, acorde con el avance tecnológico de las modernas comunicaciones, y el requerimiento constante de parte de las empresas por personal calificado,.....Brinda a usted, la oportunidad de capacitarse en este campo en muy breve tiempo y con resultados realmente sorprendentes.

Inscripciones Abiertas, Horarios a elección.

Aspiazu 356 Teléfono: 40442

Departamento de Extensión

PREVIENE:

Movimiento Nacionalista Revolucionario

Hacen treinta y cuatro años en un día como hoy, un grupo de intelectuales de profunda sensibilidad social, decidieron fundar el Movimiento Nacionalista Revolucionario, como la más grande alternativa política para salvar a Bolivia de las funestas consecuencias heredadas de la Guerra del Chaco. A eso habría que agregar, la odiosa y secante dominación del superestado minero-feudal, que a lo largo de nuestra accidentada historia política y republicana ha impuesto gobiernos minoritarios al servicio de sus propios intereses y en perjuicio de las grandes mayorías nacionales.

Por eso, el M.N.R. después de la victoriosa insurgencia popular de Abril del 52 y en cumplimiento a su concepción revolucionaria expresada en su programa de Realizaciones determina liquidar el viejo orden caduco e impone otro servicio del pueblo boliviano; construye una nueva sociedad interpretando el sentir nacional sin plagios ni influencias de doctrinas foráneas y menos de aquellas que se difunden a través de las consignas fascistas y del extremismo rojo. Nuestra mejor doctrina, nuestro mejor mensaje al pueblo de Bolivia, son las REALIZACIONES REVOLUCIONARIAS que el M.N.R. ha logrado durante su infatigable lucha.

Creemos que en esta hora suprema, es deber de todos los militantes del Partido contribuir con su esfuerzo para lograr la total UNIDAD y REORGANIZACION de los cuadros funcionales y territoriales. Nuestra labor Nacionalista y Revolucionaria no ha concluido; seguimos siendo la gran alternativa para la solución de los grandes problemas que aquejan a la Patria; seguimos siendo el Partido más grande y poderoso porque en su seno están obreros, campesinos, mineros, clase media, profesionales e intelectuales de profunda sensibilidad social y de justa interpretación del acontecer nacional.

Finalmente, en mi calidad de Secretario Ejecutivo del M.N.R., rindo mi fervoroso homenaje a los fundadores del Partido; a todos los héroes caídos en las gloriosas jornadas que sostuvimos; a todos los movimientistas que mantienen su fe puesta en los supremos intereses de la Patria. Rindo, como un soldado revolucionario de mi país, mi homenaje a Bolivia entera y formulo votos por su pronta victoria en sus patrióticas aspiraciones.

La Paz, 7 de junio de 1976.

Gral. (r) Ronant Monje Roca
SECRETARIO EJECUTIVO DEL M.N.R.

Buena noticia para HOMBRES

OPOVITAM (CON EXTRACTO TESTICULAR) REFUERZA EL VIGOR VARONIL.

OPOVITAM, fabricado según nueva y mejorada fórmula de BIOSANTE LABORATORIES de NEW YORK, es un nuevo producto compuesto de **EXTRACTO TESTICULAR** y otras substancias glandulares sexuales masculinas, que restablecen y refuerzan la capacidad varonil en hombres prematuramente decaídos.

OPOVITAM es muy eficaz en casos de DEBILIDAD SEXUAL, ESTADOS DEPRESIVOS FISICOS Y EMOCIONALES, FALTA DE MEMORIA, FATIGA o CANSANCIO MENTAL, y otros síntomas característicos de prematura decadencia en el Hombre. Vuelva a sentirse joven y animoso para todo.

Refuerce su Vigor Varonil

Pida en Farmacias y Empiece hoy mismo a tomar,

OPOVITAM
PARA HOMBRES

0-82

Convocatoria a Licitación pública

Honorable Alcaldía Municipal de Trinidad Servicio Nacional de Desarrollo Urbano (SENDU)

PRESTAMO AID 511 - L - 047
LICITACION Nº. 1/76

SEGUNDA CONVOCATORIA:

La Honorable Alcaldía Municipal de Trinidad convoca a licitación pública para la construcción de Ml. 4.671.80 de pretiles y M2 7.474.88 de aceras.

PLIEGO DE ESPECIFICACIONES

COMPUTOS METRICOS Y PLANOS

Los pliegos de especificaciones, cómputos métricos y planos podrán ser retirados en Trinidad en las oficinas del Departamento Técnico de la Alcaldía ubicada entre las calles La Paz y Junín previo pago en el Tesoro Municipal la suma de $bs. 400.oo por ejemplar o en la secretaría del Servicio Nacional de Desarrollo Urbano (SENDU) calle Juan José Pérez esquina pasaje Urdini edificio Grover 275 cuarto piso telefono 50883 en La Paz.

Las propuestas deberán ser presentadas directamente en la Secretaría General de la H. Alcaldía, hasta horas 12 a.m. del día miércoles 9 de junio de 1976 y deberán sujetarse estrictamente al Decreto de Ley de Licitaciones y contratos de Obras del Sector Público.

La Junta de Licitación procederá a la apertura de las propuestas presentadas en el término legal, el día miércoles 9 de junio a horas 15 p.m., los interesados o sus representantes podrán asistir a dicho acto.

PARTICIPANTES

En la presente licitación pública podrán intervenir todas las empresas de primera, segunda y tercera categoría afiliadas a la Cámara Boliviana de Construcción, y estarán sujetas a la Ley de Licitaciones Públicas Nº. 120 de 2 de febrero de 1972.

Trinidad, 20 de mayo de 1976

SECRETARIA GENERAL

El aviso oportuno

GUIA NUMERICA PARA LA UBICACION DE SU AVISO

COMERCIALES

1.- Abarrotes *
2.- Abonos (ver Fertilizantes)
3.- Aceites
4.- Agencias de Alcoholes
5.- Alfombras
6.- Alimentos Balanceados
7.- Aluminio
8.- Antigüedades
9.- Antenas de T.V.
10.- Artículos de Goma
11.- Artículos para Damas
12.- Artículos para Caballeros
13.- Artículos para niños*
14.- Artículos para Cholitas*
15.- Artículos para Novias *
16.- Artículos de Construcción
17.- Artículos Deportivos *
18.- Artículos de Cuero *
19.- Artículos Electrodomésticos
20.- Artículos Domésticos y del Hogar
21.- Artículos Eléctricos
22.- Artesanías *
23.- Arroz
24.- Automóviles (ver vehículos)
25.- Automotores (Repuestos)
26.- Asserraderos
27.- Aves y animales domésticos.
28.- Azulejos
32.- Baños (Artículos para)
33.- Barracas *
34.- Baterías
35.- Bazares
36.- Bicicletas
37.- Bisuterías
38.- Bombonerías
39.- Boutiques
40.- Boutiques de Automóviles
45.- Café (Molido)
46.- Cámaras fotográficas *
47.- Camiones (Ver Vehículos)
48.- Calzados *
49.- Calcetines
50.- Cañerías metálicas y plásticas
51.- Carnicerías *
52.- Carrocerías metálicas
53.- Casimires
54.- Cerámica
55.- Cintas Magnetofónicas
56.- Cochoneras
57.- Colchonerías
58.- Comestibles
59.- Conservas
60.- Cortinas
61.- Cosméticos
62.- Cristalería
63.- Cuerina (Productos de)
64.- Curtiembre
69.- Detergentes
70.- Distribuidoras de Drogas
71.- Disquerías *
72.- Dulcerías *
78.- Escritorio (Material de)
79.- Estufas
80.- Equipos de sonido.
82.- Fábricas *
83.- Farmacéuticos (productos)
84.- Fertilizantes
85.- Ferreterías *
86.- Fierro (Artículos de)
87.- Florerías *
88.- Focos (Ver Lámparas)
89.- Friales *
90.- Fruterías
91.- Fundiciones
92.- Fungicidas (ver Químico Agrícolas)
98.- Grabadoras
99.- Granjas (productos de)
100.- Grasas, Lubricantes
101.- Grifería
102.- Grupos Electrógenos
106.- Harinas
109.- Implementos Agrícolas
110.- Industriales
111.- Insecticidas Agrícolas (Producción Químico Agrícola)
112.- Instrumentos de Dibujo
113.- Instrumentos de Ingeniería
114.- Instrumentos de Medicina
115.- Instrumentos de Odontología
116.- Instrumentos de Música
120.- Ladrillos (ver Fábricas)
122.- Jabonerías
123.- Joyería *
124.- Juegos de Mesa
125.- Juguetería
128.- Lámparas para Iluminación
129.- Lácteos
130.- Licores
131.- Llantas
132.- Llaves
133.- Llaves de paso y de agua
138.- Machihembrados
139.- Maderas (Ver Aserraderos)
140.- Maleterías *
141.- Máquinas Calculadoras
142.- Máquinas de coser
143.- Máquinas de Escribir
145.- Maquinaria Industrial
146.- Maquinaria para Minas
147.- Marmolerías
148.- Material de Construcción
149.- Material de Campaña
150.- Motocicletas *
151.- Motores *
152.- Mosaicos
153.- Muebles metálicos
154.- Muebles en General
155.- Medias para Damas
160.- Niquelados
163.- Papelerías
164.- Papel para Ingenieros y Arquitectos.
165.- Parket (Pisos de)
166.- Perfumerías
167.- Películas Fotográficas
168.- Peleterías *
169.- Pernos y Tuercas
170.- Pinturas *
171.- Pisos de Plástico
172.- Planchas
173.- Plásticos *
174.- Productos de Granja
175.- Productos Farmacéuticos
176.- Productos Químicos
177.- Productos Químico-Agrícolas
178.- Puertas
179.- Puertas Metálicas
185.- Radios
186.- Reconstrucción de Motores
187.- Refractarios
189.- Refrigeradores
190.- Regalos *
191.- Relojerías *
192.- Relojes
193.- Repuestos de Automotores
195.- Repuestos Varios*
196.- Ropa para Caballeros *
196.- Ropa para Damas
197.- Ropa para Niños
198.- Ropa interior
199.- Rodamientos
204.- Semillerías
205.- Souvenirs
209.- Telas
210.- Televisores
211.- Teléfonos
213.- Tractores
213.- Tocadiscos
215.- Vajillas
216.- Vidrierías *
217.- Vehículos *
218.- Vinos

PROFESIONALES

222.- Abogados
223.- Administradores de Empresas
224.- Agrimensores
225.- Arquitectos
226.- Auditores
230.- Bidógos
235.- Calculistas
236.- Contadores
237.- Consultores
240.- Dentistas
241.- Dibujantes
242.- Diseñadores
248.- Economistas
250.- Farmacéuticos
251.- Filósofos
255.- Profesores
259.- Geólogos
262.- Ingenieros Agrónomos
263.- Ingenieros Civiles
264.- Ingenieros Electricistas
265.- Ingenieros Electrónicó
266.- Ingenieros Industrial
267.- Ingenieros Mecánicos
268.- Ingenieros Industriales
269.- Ingenieros Mecánicos
270.- Ingenieros Metalurgistas
271.- Ingenieros de Minas
272.- Ingenieros Químicos
273.- Ingenieros Textiles
275.- Laboratoristas
280.- Médicos de acuerdo a su especialidad.
285.- Notarios
290.- Opticos y Optometristas
295.- Pedagogos
296.- Periodistas
297.- Psicólogos
300.- Sociólogos
305.- Topógrafos
310.- Traductores

SERVICIOS

314.- Academias.
315.- Aerolíneas
316.- Agencias de Viajes
317.- Agencias Aduaneras
318.- Agencias de Cigarrillos
319.- Agencias Navieras
320.- Alojamientos
321.- Alquiler de Vehículos
322.- Asociaciones
327.- Bares
328.- Bancos
329.- Baños de Duchas
330.- Bebidas Gaseosas
331.- Boles
336.- Cámaras
337.- Casa de Cambio
338.- Cafeterías
339.- Clínicas
340.- Clubes
341.- Cobradores
342.- Comerciales
343.- Comercializadoras
344.- Confiterías
345.- Constructoras
346.- Consultorios
347.- Contabilidades
348.- Cooperativas
349.- Copiadoras
354.- Decoradoras
355.- Distribuidoras
356.- Distribuidoras de películas
361.- Editoriales
362.- Embaladores
363.- Empapeladoras
364.- Empresas Mineras
365.- Enseñanza
366.- Estaciones de Servicio
367.- Estudios Cerigráficos
368.- Estudios Fotográficos
369.- Exportadoras
374.- Farmacias
375.- Fotocopiadoras
376.- Funerarias
377.- Frigoríficos
382.- Galerías de Arte
383.- Gimnasios
388.- Heladerías
389.- Hoteles
394.- Importadoras
395.- Imprentas
396.- Institutos
400.- Jardines de Infantes
401.- Juegos de Mesa
406.- Laboratorios Fotográficos
407.- Librerías
408.- Lavanderías
409.- Llaves (Talleres de confección)
411.- Máquinas escribir, Reparaciones.
410.- Moteles
413.- Mudanzas
416.- Opticas
417.- Orquestas
420.- Pastelerías
421.- Peluquerías
422.- Pensiones
423.- Peñas Folklóricas
424.- Pollererías
428.- Radiotécnicas
429.- Radiografías
430.- Reparadoras de Cazadoras
431.- Representaciones
432.- Registro Civil
433.- Restaurantes
434.- Residenciales
438.- Salterías
439.- Sastrerías
440.- Saunas
441.- Seguros (Compañías de)
442.- Sindicatos
443.- Snacks
444.- Sombrererías
445.- Supermercados
446.- Salones de Belleza
450.- Tapicerías
451.- Talleres
452.- Talleres Automotrices
453.- Telecomunicaciones
454.- Tintorerías
455.- Transportes Aéreos
456.- Transportes Marítimos
457.- Transportes Terrestres
458.- Turismo (ver Agencias de Turismo)
462.- Venta de Inmuebles
463.- Veterinarias
464.- Zapaterías

TECNICOS

470.- Albañilería
471.- Artesanos
475.- Carpinteros
476.- Cerrajeros
477.- Cocineros
478.- Costureras
479.- Costureras
482.- Décoradores
486.- Electricistas
487.- Empapeladores
488.- Enfermeros
489.- Esmaltadores
492.- Fotógrafos
495.- Gráficos
500.- Mecánicos de Automotores
501.- Mecánica en general
502.- Modistas
506.- Peluqueros
507.- Peleteros
508.- Plomeros
509.- Pintores de construcciones
510.- Relojeros
515.- Sastres
516.- Soldadores
517.- Sombrereros
520.- Tapiceros
525.- Vidrieros
530.- Zapateros

COMERCIALES

Abarroles

"PILAR".- Adolfo Ortega 694 Abarrotes en Gral. (16/22).

"PILAR".- Adolfo Ortega 694 Abarrotes en general (6/12).

5 Alfombras

TUFTING.- Alfombras de toda medida, caminos para gradas. Av. Villazón 1964 frente U.M.S.A. Tel. 28092 - 25529 Cas. 3471. (23/2V)

6 Alimentos Balanceados

I.M.B.A.- Rodríguez 411. Telf. 53730. Concentrados para aves y ganados (16/30).

11 Artículos para Damas

LA ECONOMICA LTDA.- Potosí N°. 1123. Trajes, calzados, regalo ideal para el día de la Madre. (16/15/VI).

CALZADOS MERCEDES.- Potosí N°. 1285.- Ofrece Calzados y carteras para damas, señoritas y caballeros. (16/15/VI).

16 Artículos de Construcción

ESTUCO PANDO, tubos de cemento, mosaicos :producción propia por mayor y menor entregas en obra, pedidos al Tel. 57535 (1/12).

17 Artículos Deportivos

ZBINDEN y CIA S.A. Jenaro Sanjinés 348. Raquetas Dunlop, pelotas para tennis, redes, pelotas golf 1/7

FREUDENTHAL LTDA. Potosí N° 697 (16/15)

18 Artículos de Cuero

"ETERNA".- Calle Ballivián 1382. Artículos de cuero y lona en general. Carpas. (16/25).

"FREUDENTHAL LTDA.".- Potosí N°. 967. (16/15/VI).

19 Artículos Electrodomésticos

CORPASA S.A. JUAN DE LA RIVA 1409 Tel- 27248- Venta artefactos gas Reparaciones - repuestos (24/30)

"ALMACENES CALLA".- Potosí Esq. Loayza 1375. Distribuidor Philips. (16/15/VI).

"IMEXBOL".- Loayza 143. Telf. 29122. Ventas por mayor y menor de artefactos electrodomésticos, teléfonos. (16/15/VI).

CASA SEUL.- Potosí Esq. Sanjinés 898. Pantallas, máquinas de coser y distribuidores Philips en general. (16/15/VI).

MIRKABEL LTDA.- Av. Buenos Aires 586. Cocinas Sirenas, toda clase electrodomésticos, créditos y rebajas. (16/15/VI).

20 Artículos del Hogar

TUFTING.- Cubrecamas de diferentes medidas y hermosos colores. Av. Villazón 1964 Tel. 28092 -25529 Cas. 3471.

22 Artesanías

ARTESANIAS NACIONALES.- Santa Cruz 206.- Artículos de Cobre, juegos de Ajedrez en madera y venta de jaulas (1/7)

ARTESANIAS "LOS ANDES".- Taller Av. 16 de Julio 670. El Alto. La Paz. Telf. 39328. Especialidad en alombras y colchas en pieles de alpaca, llama y zorro, merino, lisccha, conejo, etc. Tejido de chompas y ponchos. (16/15/VII).

29 Artículos de Zapatería

FERRETERIA IDEAL .- C. Santa Cruz 465 Venta de Artículos de zapatería (1/7)

33 Barracas

"SAN MARTIN".- Av. Buenos Aires N°. 500. Esq. Uyustus. Machihembrado y maderas en general. (5/13).

BARRACA Y MAESTRANZA "SANTA ISABEL".- Camino a Oruro N°. 666 (El Alto). Venta de maderas y venesta al por mayor y menor. Especialidad en machihembres y parket. Telf. 52050 (16/15/VI).

BARRACA "VILLA DOLORES".- Plaza J. A. de Padilla N°. 50 (El Alto). (16/15/VI).

BARRACA "NUEVA ESPERANZA".- Carretera a Oruro s/n. (El Alto). Venta de maderas: laurel, mascajo, ajipa, ochoa, etc. Telf. 63352.

BARRACA "MARJOR".- Av. Rafael Pabón N° 2980, maderas de construcción, machihembre de atención de pedidos especiales (19-20/VI). El Alto.

35 Bazares

BAZAR PLATA. Max Paredes 767, Enseres de cocina (3/17).

BAZ FERR Ltda. Cia. IMPORTADORA.- Av. de las Muñecas 201 esq. calle Murillo Tel. 23614 cas. 3824 Gran surtido de artículos de bazar y ferretería, relojes despertadores y pulsera Material eléctrico y herramientas en general.

37 Bisuterías

FLORIDA.- Av. Tumusla 429. Venta: Joyas en oro 18 K., plata 900.

48 Calzados

"MANACO".- Esq. Yanacocha. Calzados y Calcetines. (16/15/VI).

51 Carnicerías

CARNICERIA ESPAÑOLA.- El mercado a su alcance. Federico Zuazo 1573. Telf. 24366. Huevos 1.40. (5/5).

"S'MAJO".- Av. Montes 648. Materiales de construcción. (16/15/VI).

"CIA. UNIVERSAL LTDA.".- Colombia 219. Importaciones de artículos de ferretería. (16/15/VI).

CASA HERPAVILL LTDA.- Calle Pedro de la Gasca 607. Telf. 54328. Cas. 5283. Venta de artículos de ferretería. (5/11).

FERRETERIA "LA ESPERANZA".- Pedro de la Gasca N°. 797. Artículos de ferretería en general. (5/11).

53 Casimires

COMERCIAL "LEQUIPE". Av. América 158 Tel. 20961. Venta de casimires, paños, frazadas, Mantas y comercio en general 30/13

"LANIFICIO BOLIVIANO".- Sagárnaga N°. 163 "SUPERTEX" 70, 100% lana virgen. (16/15/VI).

LANIFICIO BOLIVIANO:- Sagárnaga N°. 163. "SUPERTEX" 100% lana virgen. (16/15/VI).

"LANIFICIO BOLIVIANO".- Sagárnaga N°. 163 "SUPERTEX MELANGE" 100% lana virgen. (16/15/VI).

63 Cuerinas

"CUERIPLAST LTDA." Calle Alto de la Alianza N°. 733. (23/29)

65 Confecciones para damas

Modas Delia Av. S.Bolivar 1968 cumplimiento y economia (29/6)

69 Detergentes

ZBINDEN y CIA S.A. Jenaro Sanjinés 348 Detergente LAVAMAS, superior a cualquier otro. 1/7

71 Disquerías

"SABA LTDA".- Plaza Venezuela 1450. Telf. 42829. (16/30).

81 Equipo de soldadura

FIEL S.R.L. Colombia 250 Telf. 54948. Cas. 344 (25/31)

81 Estructuras Metálicas

LAYSU ANDINA LTDA. Goitia 154 Tel. 28857 Puertas, ventanas, galpones, estructuras en gral. Aluminio y Fierro.

82 Fábricas

INMETAL C.B.F.- Fábrica de carrocerías. Planta Industrial en El Alto, frente a Aduana. Telf. 58543. Casa 4784. La Paz. (16/13/XI).

FABRICA NAL. DE PRODUCTOS DE ALAMBRE ATLAS LTDA.- Montes 710. Telf. 28476. Cas. 1947. Alambre tejido, clavos, malla cimpica, tela millimétrica y alambre de púas. (18/17/6).

ALAMBRES

FABRICA NAL DE ALAMBRES FANDA LTDA.- Montes 710. Telf. 28476. Cas. 1947. Alambre galvanizado toda medida, alambre de amarre, alambre para clavos y alambres especiales. (18/17/6).

85 Ferreterías

FERRETERIA "DON FLORENCIO". Ingavi 621. Artículos eléctricos y de construcción Atiende sábados en la tarde.

"HAYDEE PATZI".- I. Tamayo 780. Llegó pita "SISAL" de Portugal de 1/4, 15/16, 3/8 y 1/2 pulgadas, kilo 70 $b.

FERRETERIA ORURO.- Figueroa 850. Tel. 29546. Pernos hexagonales, artículos eléctricos, variedad de clapas y candados herramientas en general, copias de llaves. (2/1).

FERRETERIA "PORCEL" LTDA.- Pisagua 626. Telf. 63979. Artículos para mineros e industriales. Imp. directa. (16/15/VI).

FERRETERIA COLLINS.- Isaac Tamayo 814. Importaciones y Representaciones. (1/7)

FERRETERIA "ROMA CRUZ".- Colombia 519. Telf. 55631. (16/30).

FERRETERIA EXALTACION. C. Santa Cruz 439. Artículos eléctricos en general.

FERRETERIA "GRAN PODER".- Max Paredes 824. Artículos de ferretería en general. (15/30).

"S'MAJO".- Av. Montes 648. Materiales de construcción. (16/15/VI).

"CIA. UNIVERSAL LTDA.".- Colombia 219. Importaciones de artículos de ferretería. (16/15/VI).

CASA HERPAVILL LTDA.- Calle Pedro de la Gasca 607. Telf. 54328. Cas. 5283. Venta de artículos de ferretería. (5/11).

FERRETERIA "LA ESPERANZA".- Pedro de la Gasca N°. 797. Artículos de ferretería en general. (5/11).

87 Florerías

"CAN CAN".- Telf. 43205. Av. 16 de Julio 1806 H. Copacabana. (16/15/VI).

109 Implementos Agrícolas

COMERCIAL LTDA.- Av. Montes 731. Venta de abonos, insecticidas e implementos veterinarios. (16/30).

110 Industriales

LAYSU ANDINA LTDA. Goitia 154 Tel. 28857 Puertas, ventanas, galpones, estructuras en gral. Aluminio y Fierro

EMPRESA METAL MECANICA ANDINO.- Camiño a Oruro, parada col. 22 Fábrica de carrocerías y galpones en general. (16/13).

123 Joyerías

JOYERIA "LA BOLSA DE LA JOYA".- Ingavi 805. Especialidad en condecoraciones. (16/15/VI).

JOYERIA Y RELOJERIA D. CARTER.- Ballivián 1292. (16/4/VI).

JOYERIA Y RELOJERIA "EL MONOLITO" Ingavi 839 Especialidad en insignias y condecoraciones. (2/8).

TALLER JOYERIA.- Potosí N°. 1220. Grabados de lujo. (16/15/VI).

JOYERIA "SELECT" VEGA Y CIA. LTDA.- Loayza 227. Telf. 23107. Cas. Correo 2617. (16/15/VI).

130 Licores

BODEGA CHIVISIVI.C. Santa Cruz N° 207 Tel.23210 vinos, licores, vinagre de uva (3/17)

"BODEGA BALANZA".- Otero de la Vega N°. 298. Vinos, licores y Vinagre de Pura Uva. Pedidos al teléfono 55311. (16/15/VI).

140 Maleterías

FREUDENTHAL CIA. LTDA.- Potosí 697. (4/15).

MALETERIA AMERICA.- Colón 166 artículos de cuero y compostura en general. (28/3)

142 Máquinas Diversas

SERVICIOS ELECTRICOS.- Instalaciones, proyectos, asesoramientos Técnicos. Mercado 981. (16/22).

ZBINDEN y CIA S.A. Jenaro Sanjinés 348. Motosierras Mc. Culloch Motores de sobrebordo Mercury. Repuestos- servicio. 1/7

149 Material de Campaña

"FREUDENTHAL LTDA.".- Potosí N°. 967. Carpas, toldos, Especialidad en Sleepingbag. (16/15/VI).

150 Motocicletas

HANSA LTDA.- Yanacocha Esq. Mercado. Telf. 54959. (16/15/VI).

151 Motores

MOTOR INTERNATIONAL 501.- Medio paquete flamante. De ocasión. Ref. Telf. 52609. (5/11).

153 Muebles Metálicos

"IMNA LTDA." Muebles Metálicos de oficina de gran calidad. Cap. Ravelo 2037. Telf. 22611. (3/17)

MUEBLES METAL "LITORAL".- Avenida Buenos Aires 512 Telf. 56258. Liquidación de muebles metálicos. (6/20)

154 Muebles en General

MUEBLERIA SAN MARTIN Comercio Esq. Loayza 1404. Telf. 52095.

"CASA TERESA".- Ingavi 827. Juegos de living, comedor y artículos en general. (16/15/VI).

MUEBLES FLORES Av. 16 de Julio 1854. Fca. Plza. Villarroel 492 livings, comedores, dormitorios (25/1)

INDUSTRIAS RICARDI S.R.L.- Av. 16 de Julio 1439. Fabricantes de muebles en general. (16/15/VI).

Muebleria y Tapiceria ROMA, Calle Bueno 515 Tel. 58305 (29/28)

MUEBLERIA MOBLART.- Juan de la Riva 1487. Nuevos y a medio uso. Precio sin competencia. Permutas. (16/15/VI).

MUEBLERIA "ELBA".- Vende a plazos juegos de comedor, dormitorio, living, escritorio, Juan de la Riva 1419 interior. Telf. 65836.

MUEBLES LAGUNA Plaza Sucre 1478, 20 de Octubre 1699, ofrece dormitorios, comedores, gabinetes para radiolas (1°/15)

166 Perfumerías

PERFUMERIA KATTIA: Murillo 810 y Colombia 159 Casilla 2109, cosméticos en general. (1°/15)

PERFUMERIA "PARIS".- Mercado 1107. Telf. 29336 - 42105. (16/15/VI).

168 Peleterías

"ASTRAKAN".- Av. Arce 490. Telf. 57969. Reformas en pieles. (16/15/VI).

170 Pinturas

ZBINDEN y CIA S.A. Jenaro Sanjinés 348. Espintbol- Sherwin Willams para interiores, exteriores, automotivos. etc. 1/7

176 Productos Químicos

SOCIEDAD MINERA INDUSTRIAL: "SOMIN" Sulfato de Cobre al por mayor y menor La Paz, Tel. 84657 Casilla 1283 (29/4)

191 Relojerías

RELOJERIA "WALVIC".- Av. América 261. Representantes de los finos relojes Nivada-Grandino, despertadores, pulseras, fornituras y herramientas de relojería y joyería. (16/15/VI).

RELOJERIA "THECHNOTRON".- Plaza Pacajes. El Alto N°. 2. (16/15/VI).

193 Repuestos

REPUESTOS "ALIANZA LTDA.".- Alto de la Alianza 749. Repuestos automotivos y accesorios para toda clase de vehículos, llantas, neumáticos, mangueras y correas "Gates". (16/15/VI).

FERRETERIA "ROMACRUZ" Calle. Colombia 519, telf. 55631 (25/31)

CASA "INTERTOYO" T.- 51371. Repuestos para vehículos INTERNATIONAL. Venancio Burgoa Esq. Boqo (San Pedro). (5/4).

193 Repuestos Varios

ELECTRONICA BRASILIA.- Calle Murillo 1315. Kits de radios para estudiantes. Material eléctrico en general. (16/30).

"EICO" ELECTRIC. Radio, TV electricidad, repuestos y reparaciones, Potosí N°. 1373 (16/15/VI). Tel. 58219

AUTOMOTORS "SU CONFIANZA".- Venancio Burgoa N°. 985 Venta repuestos y lubricantes. (6/12)

ACCESORIOS PARA CALDEROS.- Galería Luz. Telf. 54832 - 41411. (16/30).

195 Ropa Para Caballeros

CASA "JULIA".- Galería Luz. Of. 19. Ropa sport. (16/30)

210 Televisores

¿FALLA SU TELEVISOR? Av. Simón Bolívar 1993, personal capacitado en el exterior Tel. 65224 y 53195 (24/31)

215 Vajillas

Se fleta vajillas Tel. 51078

216 Vidrierías

"OAT".- Sucre 827. Venta de vidrios, sencillos, dobles, catedral, espejos y marcos. (16/15/VI).

VIDRIERIA RIGOL.- Av. Montes 777. (16/30).

VIDRIERIA TUMUSLA Av. Tumusla 534

PROFESIONALES

222 Abogados

DR. BENJAMIN A. VARGAS ULLOA Graneros 295 (2 30/5)

DR. LUIS MERILES BARRENECHEA Of. Plaza Murillo 1175 Altos Cine París, Of. 31 Tel. 40961. LA PAZ.- BOLIVIA

DR. JULIO VARGAS LEDEZMA.- Yanacocha 301, 3°. Piso. Of. 7 (20/3).

JAIME URCULLO REYES. Edif. Hermann, Plaza Venezuela, piso 11. Of. 1102 y N°. 1104 Telf. 21193. (21/2).

DR. MIGUEL ANGEL VIRRUETA A. Yanacocha N°. 301, 1er. piso Of. 7 Teléf. 40298 (23/29).

Dr. NEMOROSO ROJAS.- Yanacocha 301. 6°. Piso. Of. 8. (22/5).

237 Consultores

"DELTA CONSULT".- Av. 16 de Julio 1456. Telf. 65809. Asesoría Económica.- Organización Actuarial - Auditoría y Contabilidad de empresas. (16/30/V).

240 Dentistas

DR. ROLANDO DAVILA P.- Av. Mariscal Santa Cruz 1282. (5/11).

DR. VICENTE M. FABIANI AGUSTI.- ODONTOLOGO.- Loayza 317. Telf. 29646. (16/30).

280 Médicos

GINECOLOGO

DR. JORGE LIENDO.- Cine Scala, piso N°. 7. Telf. 56695. (16/14/VIII).

CARDIOLOGO

DR. JULIO YBARNEGARAY A.- Consultas Hrs. 17,30 a 19,30 Ed. Montevideo 1° piso Tel. 28331 Tel. dom. 82792 (1°/7)

Dr. JAIME SALGUEIRO CHAVARRIA.- Cirugía - Ginecología - Obstetricia. Dom. y Cons. C. Sucre 778. Tel. Dom. 52634. Cons. 42652. (21/19).

DR. JAVIER OSSIO QUESADA.- Cirujano General Edif. Castilla. 2° Piso. Loayza 250. Teléfono Cons. 20754. Dom. 82082. (16/15/VI).

285 Notarios

Dra. NELLY A. DE MALDONADO. Yanacocha N°. 31 Ed. Asbún 4°. piso Of. 1 Tel. 22828 - Dom. 83717. (26/25)

Dr. JAIME TRIGO PAZ. Potosí 1285. Tel. 28776. Edif. Tobía. (16/15).

CELIA ARANDA DE MERUVIA.- Potosí N°. 1090. Escrituras, Testamentos, Poderes y Protestos. (16/15/VI).

316 Agencias de Viajes

AGENCIA DE VIAJES (ANUAL TOURS) Mercado 996. (16/30/V).

317 Agencias Aduaneras

"GULARH" AGENTES GENERALES DE ADUANA Av. América 119 Telf. 24480 Cas. 5137. Experiencia al servicio del comercio. Importación. Exportación. Tránsito.

ARANDA Y CIA. LTDA.- Plaza Venezuela 1425. Telf. 21753. Agencia Despachadora de Aduana. (16/23/V).

AGENCIA ADUANERA "QUIROGA".- Edif. Cine París. Of. 15. Telf. 83822. (16/15/VI).

320 Alojamientos

ALOJAMIENTO LITORAL.- Avenida Buenos Aires N°. 388. Telf. 40206. Atención esmerada y permanente. (16/22/V).

"SAN CRISTOBAL".- Isaac Tamayo N°. 661. Atención económica y permanente. (16/22/V).

328 Bancos

BANCO MINERO DE BOLIVIA.- Comercio 1290. Teléfonos 52161-68. (16/15/VI).

BANCO POPULAR DEL PERU.- Mercado Esq. Colón. Telf. 55023. (16/15/VI).

330 Bebidas Gaseosas

BEBIDAS GASEOSAS ORIENTAL.- Calle Colombia 520. Pedidos al Telf. 22982. (16/15/VI).

337 Casa de Cambios

CRUZEIROS COMPRO.- Tel. 25656.

CASA DE CAMBIOS "LA PAZ".- Calle Loayza 167 (Altos). (16/15/VI).

CASA DE CAMBIO GUILLERMO CACERES O.- Potosí N°. 876. Edif. Chain, Planta Baja. Of. 2. (16/30/V).

342 Comerciales

"EL ARCA DE LA ESPERANZA".- Potosí N°. 953.- Adquiera su talonario con $b. 25. Game miles de premios. (16/30).

OFICINA TECNICA COMERCIAL "LA ELECTRICA" Loayza 405 Artículos electrodomésticos e instalaciones.

345 Constructoras

EMPRESA CONSTRUCTORA "SAT 15".- Av. 16 de Julio 1456, 3°. Piso. Telf. 65421 - Proyectos - Construcciones - Decoración. (16/15/VI).

349 Copiadoras

"COPIAS DE PLAN TORREJON".- Bueno 370. hacen copias de plan (16/30).

355 Distribuidor

DISTRIBUIDORA SUDAMERICANA DE REVISTA Linares 1061. Historia Hombre. Albumes, sobres láminas al por mayor y me Sorteo final 22 M (16/4/VI).

356 Distribuidora de Películas

ILLIMANI FILMS Mercado 1326. Telf. (16/15/VI).

CINEMATOGRAFICA "PEDAMANI" S.R.L. Telf. 690. Telf. 50317 Películas de ción y suspenso. Próximo est no "REVANCHA DEL KARATECA"

"CORPORACION AMERICANA J.G.V.".- Películas de 16 y 35 mm. Comerciales Venezuela 1406. Telf. 2 Cas. 4802. (16/15/V).

368 Estudios Fotográficos

LABORATORIOS FOTO TECNICO "FOTECO".- Av. de Julio 1557. Laboratorio Co (16/30).

FOTO CARLO.- Calle Colón esq. Potosí Tel. 51181 Carnets, pasaportes, Retratos Artísticos. (26/9)

FOTO EROS.- Ballivián 1 Carnets, pasaportes en 15 minutos. (1/7)

FOTO ESTUDIO "HUGO" Calle Colombia 163. Telf. 2 Domicilio 55378. (16/30/V).

374 Farmacias

FARMACIA "LA PACENA" Colombia 334. (16/30/V).

"TUMUSLA".- Av. Tumu 569 (18/5/6).

375 Fotocopiadoras

IMEXBOL FOTOCOPIA CANON a $b. Calle Loayza Telf. 29122. (26/25)

376 Funerarias

FUNERARIA "VALDIVIA" Graneros 121. Telfs. 2535 24290. (16/15/VI).

382 Galerías de Arte

"CURMI".- Mercado 1326. Obras de arte y repujados cobre. (16/15/VI).

388 Heladerías

HELADOS SPLENDID Nicolás Acosta N°. 420. Ofrece helados por litros, bombones cassatas y sus diferentes variedades. (16/15/VI).

389 Hoteles

HOTEL BOLIVIA.- Av. Ma Kapac 287. Telf. 40890. Ofrece comodidad y seguridad. (5/5)

HOTEL CITY.- 16 de Julio Piezas 1, 2, 3 camas. (16/25)

ORIENTAL.- Illampu E Sagárnaga 868. Telf. (16/15/VI).

PANAMERICANO.- Manco Kapac 454. Telf. 40 (16/15/VI).

394 Importadores

IMPORTACIONES "MI SOL".- Calle Calaumana (16/30/V).

IMPORTADORA "MARIEZ".- C. Murillo 1034. Telf. 58332. Cas. 8140. Especialidad en material eléctrico de alta tensión: transformadores, interruptores, pararrayos. Elementos de protección de alta. (16/15/VI).

IMPORTADORA ALEMANA SOC. LTDA.- Montes 710. Telf. 28476. Cas. 1947. Sanitarios, artículos eléctricos, cerraduras, fierro y material de construcción. (18/17/6).

IMPORTACIONES "SAN GORDA".- Pedro de la Gasca N°. 797. Telfs. 62730 - 43625. Venta de Garrafas por mayor $b. (5/11).

AUTO-SERVICIO

AUTO-SERVICIO

REPARE SU AUTOMOVIL USTED MISMO- ESTA SEMANA: CAMBIANDO LA CORREA DEL VENTILADOR

SINTOMAS Y SEÑALES:

CUANDO LA CORREA DEL VENTILADOR SE ROMPE, SE ENCIENDE UNA LUZ ROJA DEL TABLERO, LO QUE INDICA: ① EL MOTOR COMENZARA A CALENTAR RAPIDAMENTE. ② LA DINAMO O EL ALTERNADOR HA DEJADO DE GENERAR CORRIENTE, DE MANERA QUE TODO EL CONSUMO ESTA AHORA A CARGO DE LA BATERIA SOLAMENTE.-

HERRAMIENTAS NECESARIAS

DOS LLAVES

UN TROZO DE MADERA QUE SIRVE DE PALANCA

MATERIALES:

UNA CORREA DE TAMAÑO ADECUADO: VERIFIQUE LA MEDIDA EN EL MANUAL DEL COCHE O EN LA ESTACION DE SERVICIO, SEGUN LA MARCA, MODELO Y AÑO DE FABRICACION DEL AUTOMOVIL.-

① PARA QUITAR LA CORREA ROTA O CORTADA ES PRECISO MOVER LA DINAMO HACIA ADENTRO.-

② ESTO SE CONSIGUE AFLOJANDO LOS TORNILLOS ④ Y, SI ES PRECISO, LAS TUERCAS ② Y ③.-

③ VERIFIQUE LA NUEVA CORREA POR SI TIENE FALLAS Y LUEGO PASELA POR SOBRE LAS PALETAS DEL VENTILADOR Y EN GANCHANDOLA EN LA GARGANTA DE LAS TRES POLEAS.-

④ HACIENDO PALANCA SOBRE LA DINAMO ESTIRE LA CORREA Y APRIETE LAS TUERCAS Y TORNILLOS.- LA TENSION CORRECTA DE LA CORREA SE HA LOGRADO CUANDO EL LADO MAS LARGO TIENE EN SU CENTRO UN JUEGO DE 3/4" (20 MILIMETROS).-

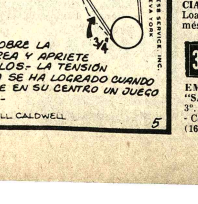

ESCRITO Y DIBUJADO POR BILL CALDWELL

EDITORS PRESS SERVICE, INC. NUEVA YORK

5

El aviso oportuno

395 Imprentas

AFICA "ARANCIBIA".- igas 514. Trabajos en eral. (16/30).

PRESA GRAFICA RCURIO.- Juan de la Riva 3. (16/22/V).

OLLASUYO".- Loayza 400. lf. 25843.- Cas. 2248. presión de toda clase de tra- os para la industria y mercio. Afiches en colores. /25/V).

PRESIONES MASTER.- mercio 1476. Especialidad nca - Comercio - Industria. set-Tipografía. (16/30).

FSET MILLAN LTDA.- pecialidad colores. Servicio Fotomecánica. Uruguay . Telf. 26917. Cas. 4888. La z. (16/15/VI).

LLOS DE GOMA "GOL".- gárnaga N°. 271, las me- es. Tel. 60454. (6/12).

IMPRENTA RAMIREZ.- eno 378. Realiza toda clase impresiones en offset y a lores. (16/15/VI).

396 Institutos

STITUTO PROFESIONAL E COSMETOLOGIA Y ELUQUERIA BOLIVIA.- ueno 534, Inscripciones ntinuas, enseñanza garan- ada. (16/30/V).

NSTITUTO BRASILIA.- C. varisto Valle 150. Telf. 21265. actilografía, sistema mo- erno y rítmico. Horarios a lección. Casilla 2358. (16/30).

NSTITUTO "SAN MARTIN DE PORRES".- Comercio 1013. Secretariado Comercial. nglés, Taquigrafía. (16/22/V).

406 Laboratorios Fotográficos

LABORATORIOS DE COLOR VISION.- Sagárnaga 309. 16/30/V).

407 Librerías

LIBRERIA "JUVENTUD LTDA.- Comercio 950. Utiles escolares, plumafuentes y bolígrafos Parker, Cross, Sheaffer. (16/15/VI).

LOS AMIGOS DEL LIBRO.- Mercado 1315. Telf. 20742. Libros nacionales y extranjeros. (8/22).

LIBRERIA IMPRENTA "AVANCE".- Ingavi 789, 791. (16/15/VI).

LIBRERIA Y PAPELERIA "SAN LUIS".- Av. Pando 302. Telf. 41187. Tarjetas, Mementos, Colas. (16/30).

408 Lavanderías

LIMPIEZA EN SECO "MAN".- Colombia 448. Telf. 3624. (16/25).

409 Claves

FERRETERIA YALE.- Calle Colombia 173. Copiado de llaves al minuto. Teléfono 52013 26/1)

416 Opticas

OPTICA "VISION".- Pasaje Pestonal N°. 1. Atendido por su propietario optico diplomado, trabajos de excelente calidad. 16/15/VI).

420 Pastelerías

"LA OPERA".- Comercio 1057. Tel. 24109. (16/30).

421 Peluquerías

PELUQUERIA CRUZ: Bueno N° 511 Peinados, cortes para damas y caballeros. (16/22).

PELUQUERIA "FIGARO".- Galería Luz. Of. 13. 1°. Piso. 16/30).

422 Pensiones

BOSTON: Potosí 1375, alquila local para fiestas familiares. 17/V).

OKI-DOKI.- J. de la Riva 1564 (Altos). Almuerzo familiar. Se reciben pensionistas (16/22).

431 Representaciones

"CIA. DE SERVICIOS INTERNACIONALES LTDA.".- Plaza Venezuela 1486. 3°. Piso. Of. A. Telf. 43441. (16/30).

LATTAN Y CIA. LTDA.: Mercado 1115. 2°. Piso. Of. 8. 16/15/VI).

PER-VEL de G.V.J.- Representaciones de cosméticos en general. Loayza 80.

VELAMOR Y CIA.".- Representantes exclusivos de technos en Bolivia. Av. de Las Muñecas 113. (16/15/VI).

433 Restaurantes

ADELA PESARANDA: Ha reabierto su local pase a servirle los ricos platos criollos. Pinagua 650 T. 42309 (28/3)

RESIDENCIAL ILLIMANI.- Illimani 1817. Telf. 54790. 16/23).

RESTAURANT "RIO LAUCA" Figueroa 693. Se sirven platos especiales y criollos, Tel. 58163 (1/15)

FUENTE DE SODA BEIRUT.- Comercio 859. Telf. 21444. Se sirven café, té, hot-dogs, hamburguesas, variedad de sandwichs y de platos. Tortas para matrimonios, y variedad de tortas para el día de la madre. (16/30).

"O.K.".- Av. 16 de Julio 1446. Se sirven platos a la carta. (16/30).

"EL ARRIERO".- Av. Montes 755. Telf. 58622. Especialidad: mariscos, pescados, parrilladas. (16/23).

BAR "JULIO".- Av. Villazón 1936. Telf. 29949. Se sirven platos especiales y a la carta. (16/15/VI).

CONFITERIA "MARILIN".- Potosí N°. 1106. Telf. 41512. Se atienden fiestas pedidos a domicilio. (16/15/VI).

439 Sastrerías

SASTRERIA ALIAGA.- Colón 256 (2do Patio, Altos). Obra fina. (25/24)

BALBOA.- Loayza 460 (16/23).

"SALAZAR".- Loayza 333. (16/15/VI).

POR 450 $b.- Confecciones trajes para damas, medida exclusiva. Colón 272 Sastrería Gemio (1/7)

"SASTRERIA AGUILAR.- Colón 272.- Confección para caballeros. Obra fina, línea moderna. (16/22).

ALVARADO".- Galería Luz. Of. 12. Planta Baja. Telf. 21162. (16/15/VI).

SASTRERIA "BARTOS".- Creaciones de elegancia para caballeros en alta costura. Héroes del Acre 1535. Telf. 21160. (16/15/VI).

SASTRERIA ALIAGA.- Colón 256. Obra fina. (2°. patio altos). (16/22).

SASTRERIA SAMUEL.- Av. Alfonso Ugarte (Lado Barraca). El Alto. Sastre Cortador (2/3/VI)

441 Seguros

"AGESEL LTDA.".- Av. 16 de Julio 1456. 2°. Piso. Telf. 55314. Cas. 2472. Agencia corredora de Seguros. (16/25).

CIA. AMERICANA DE SEGUROS Y REASEGUROS S.A.- Av. Camacho 1377. Telf. 24152-29374. Casilla 6180. (16/15/VI).

LA MERCANTIL DE SEGUROS S.A.- Mercado 1127. Telf. 52449 - 55893 - 51374. 16/15/VI).

443 Snacks

RINCON GUARANI Juan de la Riva 1444. Telf. 27676. Salteñas, Sandwichs, pasteles paraguayos. (21/27).

SNACKS, FUENTE DE SODA.- Juan de la Riva 1444. Telf. 27676. Salteñas, Sandwichs, pastel paraguayo. (16/22).

SNACK "EL CAMPEON".- Colón 518. A sus órdenes para su distinguida clientela. (5/11).

446 Salones de Peinado

RINAH LIDIA NORIKO, ofrece a su distinguida clientela una esmerada atención Plaza San Francisco 893 1° p. Edif. Fabril Tel.54038

SALON DE PEINADOS "BELINDA".- Sucre 1096. (16/23).

451 Talleres

RECTIFICADOS de CIGÜEÑALES y de BLOCKS.- Vicente Ochoa 452. (23/29)

TALLER ELIAS.- Calle G. René Moreno N°. 350. El Alto. Villa Dolores. Trabajos en general. (2/8).

FAMECA.- Fabricación general, en Metal y Madera Av. Antofagasta N°. 366. El Alto. (16/15/VI).

I. ELECTRICO "SAN PEDRO".- O. de la Vega 481 embobinado, refrigeración. Reparación en general. Telf. 54043. (16/15/VI).

452 Talleres Automotrices

TALLER DE MOTORES PATIÑO.- Calle "A" N°. 335 El Alto.- La Ceja. (16/15/VI).

457 Transportes Terrestres

"SINDICATO TRANSPORTE PESADO".- Av. Montes 505. Telf. 25083.- 51823. Servicio de carga nacional e internacional con camiones de alto tonelaje. Salidas diarias con seguro. (16/15/VI).

459 Tele-Técnicos

ELECTROVISION TV.- Reparamos TV. Toda marca a domicilio, garantizado (no recogemos), llamar Telf. 53799, Grau 518. (6/12).

410 Laboratorios electrónicos

INTEGRAL ELECTRONICO "SATO" Service-Radio-TV- Equipos electrónicos consultas Av. Montes Telf. 40468 (29/6) **ELECTRONICA**

369 Electrotecnia

OFICINA TECNICA COMERCIAL "LA ELECTRICA" Loayza 405 Artículos Electrodomesticos é instalaciones (29/5)

463 Veterinarias

VETERINARIA LOS ANDES.- México 1460. Telf. 56500. Consultas. Cirugía, Vacunaciones: triple y antirrábica canina. Vacuna contra Peste Porcina. Collares-pecheras-traillas-vitaminas. (16/15/VI).

LA TRANQUERA.- Telf. 23269, venta de cachorros. (16/30).

CRUCIGRAMA

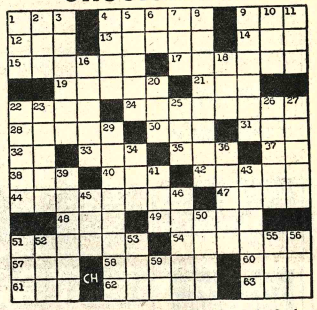

HORIZONTALES: 1.- Del verbo salir; 4.- Pena, congoja; 9.- Oxido de calcio; 12.- Utiliza; 13.- Río de la Rep. Dominicana; 14.- Del verbo amar; 15.- Planta crucífera de raíz fusiforme comestible; 17.- Refugias; 19.- Roano; 21.- Teniente (Abr); 22.- Ciudad de Marruecos; 24.- Que huelen bien; 28.- Tocar con los labios; 30.- Quera; 31.- Del verbo arar; 32.- Nombre de consonante (Inv); 33.- Condenado; 35.- Del verbo caer (Inv); 37.- Prefijo que denota separación alejamiento; 38.- Del verbo ser; 40.- Prefijo que significa "tres"; 42.- Secuestro de una mujer; 44.- Poner obstáculos; 47.- Desmenuzar con los dientes; 48.- Del verbo oir; 49.- Alimentar a los animales para engordarlos; 51.- Dominado por el apetito de alguna cosa; 54.- Siervos del Estado, en Esparta; 57.- Parte del ave; 58.- Venera, reverencia, ama con extremo; 60.- pimiento; 61.- Verbo substantivo; 62.- Del verbo rizar; 63.- Del verbo ser.

VERTICALES: 1.- Punto cardinal; 2.- Del verbo asar; 3.- Del verbo labrar; 4.- Regala; 5.- Variedad alotrópica del oxígeno; 6.- Artículo; 7.- Del verbo amar (Inv); 8.- Seguir el rastro de una persona o cosa; 9.- Carruaje de dos o cuatro ruedas, dos asientos y capota; 10.- Dueña; 11.- Dativo pron. pers. 3a. pers. pl.; 16.- Juntar; 18.- Terminación de diminutivo; 20.- Onda en el agua; 22.- Con mucha grasa en el cuerpo; 23.- Ingerir líquidos (Inv); 25.- Nombre de consonante; 26.- Demente; 27.- Gusto, sapidez; 29.- Atrasar; 34.- Bóvido parecido al toro (Inv); 39.- Destruir, arrasar; 41.- Noventa y ocho, en núm. romanos; 43.- Llevas; 45.- Hermano del padre o de la madre; 46.- Del verbo reir; 50.- Obispo mártir de Sebaste (Albania); 51.- Cuerpo aeriforme; 52.- Expresión taurina; 53.- Terminación de participio pasivo (Inv); 55.- Planta cuyo bulbo se usa como condimento; 56.- Preposición; 59.- Ozono (Abr.)

SOLUCION AL ANTERIOR

C	A	S	O		T	O		S	A	F	O
A	F	O	S		T	U	S		A	Y	U	N
R	E	M	E	G	A	D	O		L	E	E	R
A	Z	U	Z	O		A	S	I	M	I	L	A
			N	A	O	S		L	O	T		
R	E	M	O		R	O	C	E		A	C	A
A	Y	I	S	P	A	L	O	A	D	O	S	
S	A	N		E	S	P	A		T	O	M	O
			D	I	O		U	N	I	R		
A	C	A	R	R	E	O		B	A	S	T	A
O	R	N	E		C	R	E	A	C	I	O	N
J	U	A	N		C	O	R		A	T	A	D
A	Z	O	E		S	A	L		R	A	N	A

LA PRIMERA CARRERA INTERNACIONAL DE LARGA DISTANCIA SE DISPUTÓ EN UN TRAYECTO DE 14.5 km DESDE VILLE D'AVRAY EN LAS AFUERAS DE PARÍS, EN 1898 ENTRE INGLATERRA Y FRANCIA, GANANDO INGLATERRA 69 PUNTOS CONTRA 2.!

GRAN CONCURSO CULTURAL

cada Sábado a horas 20,30 en TV Boliviana

El BANCO del SABER

CHEQUE DE RESPUESTA

La Paz ..... de ..... 19 .....

PUNTOS

Páguese a la orden de .....

la suma de éste puntaje, por la siguiente respuesta:

.....

.....

DOMICILIO FIRMA

JUSTO Y FRANCO

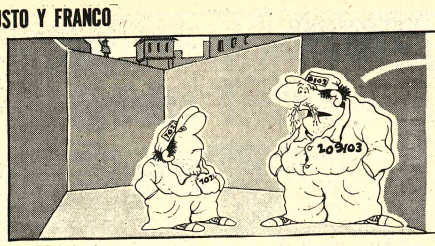

MARIA DE ORO

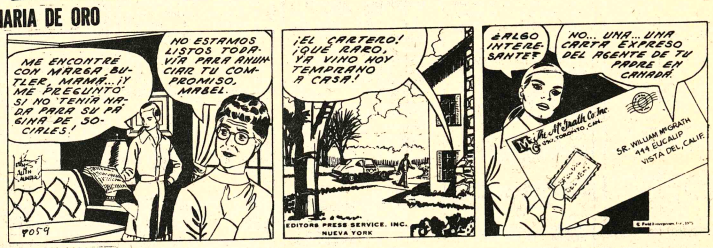

APARTAMENTO G

JEFF COBB

GUMERCINDO

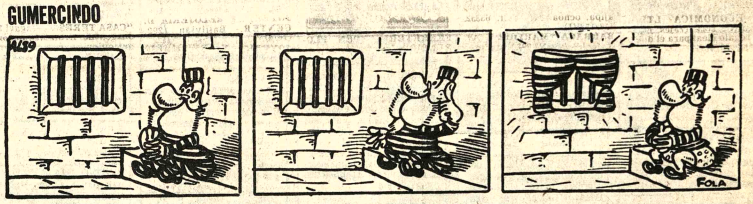

EGOISTO

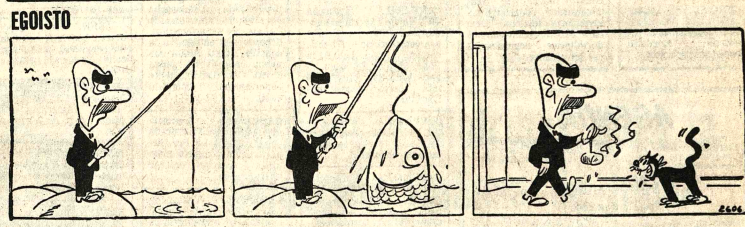

ALFREDO

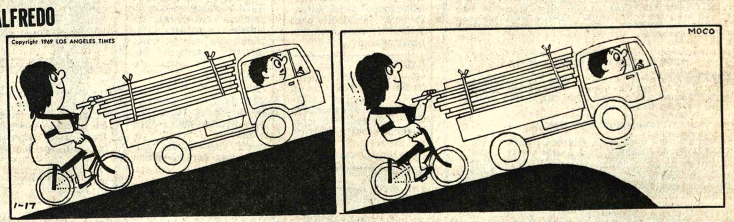

LOS PICAPIEDRA

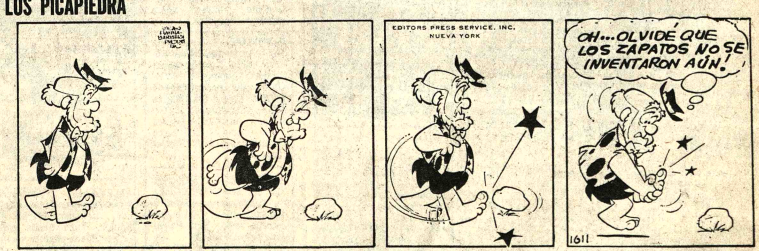

SPORTITO

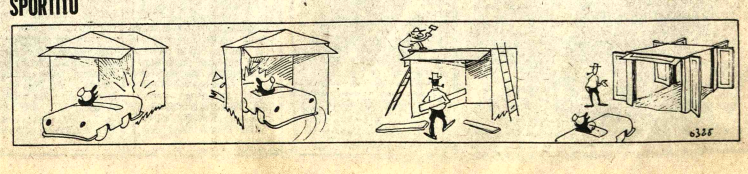

AVISOS ECONOMICOS

Revistas Libros

GISBERT Y CIA. S.A.
Comercio 1270
Casilla 195

RECIBIMOS NUEVAMENTE:
RECKNAGEL - Manual de Calefacción y Climatización
BRIGAUX - Fontanería e Instalaciones Sanitarias
VOLGER - Instalaciones Técnicas en la Construcción de Viviendas
KIRGIS - Manual de Construcción en Prefundidos
JORDAN - Tablas Taquimétricas para el Sistema Sexagesimal
BRINGER - Topografía Elemental
CRAFT - Ingeniería Aplicada a Yacimientos Petrolíferos
BARES - Tablas para el Cálculo de Placas y Vigas de Pared

COMPRO Redactores del Congreso, memorias, informes ministeriales, prespuestos, mensajes, libros inactuales. Casilla 1933 La Paz, casilla 2515 Cochabamba (6-23/72027)

Departamentos Habitaciones

DEPARTAMENTO AMOBLADO En Obrajes calle 14 de septiembre N°. 4753 esquina Calle 2, teléfono N°. 83423 (29*5/71740)

VENDO DEPARTAMENTO Propiedad horizontal en Miraflores. Referencias teléfono 41442 (5-7/72021)

ANTICRETICO Necesito pieza con baño si posible independiente, zona Miraflores, Doy $b. 15.000 como máximo. Referencias teléfono 62828 ó 64810 Sr. Cuentas (B).

ANTICRETICO Pieza grande Referencias Benancio Burgoa N°. 971 (R)

URGENTE POR VIAJE Vendo cómodo departamento semiamueblado, 2 dormitorios, dependencias, asoleado y pequeño local. Referencias 20 de Octubre 2019, último piso A tardes. (5-10/72019)

CARVAJAL.- Yanacocha 468.- Vende departamento propiedad horizontal calle Medinaceli - Alto Sopocachi vacía.

COMERCIAL "ALAS" GALERIA LUZ. Tel. 29734.- Alquila departamento dos dormitorios, dependencias. Sopocachi.

COMERCIAL "ALAS" GALERIA LUZ. Tel. 29734.- Alquila departamento dos dormitorios, escritorio, dependencias Sopocachi.

COMERCIAL "ALAS".- GALERIA LUZ. Tel. 29734.- Anticrético, confortable casa a estrenar, dos plantas, dos dormitorios, dependencias, garaje. Seglencoma.

COMERCIAL "ALAS" GALERIA LUZ. Tel. 29734.- Alquila habitación amoblada. Sopocachi.

CARVAJAL.- Yanacocha 448.- Vende dos departamentos propiedad horizontal calle Paraguay y entrega vacía excelente lugar.

PROPIETARIO DE CASA o departamento, si desea alquilar o dar en anticrético, pase a COMERCIAL "ALAS" Tel. 29734, donde será atendido por personal competente y con clientes de reconocida garantía. PROPIETARIOS NO PAGAN COMISION.

CARVAJAL.- Yanacocha 448, 54862.- Departamento propiedad horizontal vendo c/s. muebles Av. 20 Octubre, cerca Plaza Abaroa, motivo viaje entrega inmediata.

CARVAJAL.- Yanacocha 448, Tel. 54862.- Vende departamento propiedad horizontal calle Ballivián tres dormitorios, dependencias, entrega vacía excelente ubicación.

CARVAJAL.- Yanacocha 448.- Habitación calle Catacora amoblada alquiler persona sola.

CARVAJAL.- Yanacocha 448.- Vende Salón de Peinados Av. Illimani equipo completo precio ocasión.- Vende HORNO INDUSTRIAL capacidad para 150 salteñas motivo viaje.

CARVAJAL.- Yanacocha 448.- Tel. 54862.- Oficina calle Colón amplias alquiler.- Otra Av. Manco Kápac local amplio apto para consultorio, alquiler.

CARVAJAL.- Yanacocha 448.- Habitaciones alquiler Av. Vásquez dos.- Dos habitaciones Av. Quintanilla Zuazo anticrético.- Otras calle Alcoreza.- Una habitación calle Rodríguez anticrético.- Cuatro habitaciones El Tejar anticrético juntas o sueltas.

MOTIVO VIAJE Vendo hermoso departamento de lujo, 4 dormitorios, living, comedor, 2 baños. Referencias Avenida Busch 1319 esquina Brasil casilla 8204 (5-9/72013)

PEQUEÑO DEPARTAMENTO Necesito en anticrético Referencias teléfono 61966 (R)

CARVAJAL.- Yanacocha 448.- Departamento alquiler calle Sánchez Lima dos dormitorios dependencias amplio.- Otro calle Jorge Sáenz (Miraflores) tres dormitorios dependencias lavandería y teléfono.- Otro calle Jacinto Benavente dos dormitorios dependencias calefón alquiler.

CARVAJAL.- Yanacocha 448.- Departamento anticrético calle Santiváñez dos dormitorios dependencias cerca Parque Líbano.- Casa junta (Sopocachi) calle Menéndez Pelayo cuatro dormitorios dependencias lavandería anticrético.

CARVAJAL.- Yanacocha 448.- Departamento Av. Chacaltaya dos dormitorios dependencias anticrético.- Casa junta Pasaje Los Claveles dos dormitorios dependencias anticrético.

CARVAJAL.- Yanacocha 448.- Departamento calle Pelechuco (Sopocachi) dos dormitorios dependencias anticrético nuevo.- Departamento Villa Fátima calle Caranavi dos dormitorios dependencias patio amplio anticrético.- Casa junta El Tejar tres habitaciones luz anticrético por estrenar.

CARVAJAL.- Yanacocha 448, Tel. 54862.- Departamento anticrético calle Costa Rica dos dormitorios dependencias terraza amplia por estrenar.

Propiedades Terrenos

COMERCIAL "ALAS" GALERIA LUZ. Tel. 29734.- Vende terreno 434 m2. Seguenconma. $b. 70.000

COMERCIAL "ALAS". GALERIA LUZ. Tel. 29734.- Vende terreno 206,50 m2. Calacoto Alto.

"LUBRAVE" Yanacocha 448.- Vende terrenos - Alto Calacoto 537 Mts.- Camino a Achocalla.

CARVAJAL.- Yanacocha 448, Tel. 54862.- Vende lote (garaje) Av. Iturralde 500 mts. excelente ubicación cerca Parque Uyuni ocasión.

CARVAJAL.- Yanacocha 448.- Vendo lotes Villa Copacabana 98.000 mts. excelente lugar fraccionable o integro ganga.- Lote Seglencoma Alto 391 mts. precio 90.000.

CARVAJAL.- Yanacocha 448.- Vendo lote Villa Copacabana 519 mts. precio 30.000 motivos viaje.- Otro misma región calle Santiváñez 251 cercado ganga.- Alto La Paz sobre camino Panamericano 1.200 mts. motivo viaje.

CARVAJAL.- Yanacocha 448.- Vende lote 1.100 mts. siete habitaciones tres galpones Cota Cota excelente ubicación ganga.- Villa San Antonio 1.200 y 600 mts.- Seglencoma 1.034 mts. cercado buena ubicación.- Alto Miraflores calle Sagárnaga 210 con habitaciones agua ocasión.

CARVAJAL.- Yanacocha 448.- Vende lote calle Azurduy de Padilla (San Pedro) con construcciones 171 mts. cercado ocasión.- Lote Bella Vista Obrajes 184 buen lugar.- Villa San Antonio 500 mts. cerca maestranza Ejército.

CARVAJAL.- Yanacocha 448, Tel. 54862.- Vende lote Av. Busch 440 mts. cercado, excelente ubicación.

CARVAJAL.- Yanacocha 448, Tel. 54862.- Vende lote Alto La Paz Villa Adela 12 Hect. integro o por lotes, c/lote 240 mts. cerca asfalto cercado Tomesoli.- Campos de lugar facilidades pago ocasión (447 lotes) apropiado para sindicatos.

CARVAJAL.- Yanacocha 448.- Vende lotes Villa Armonía 283.- Alto Obrajes 204.- Pampajasi 200.- Obrajes Av. Mecapaca 385 mts.- Villa Fátima 300.- Campos (Sopocachi) 400.- Santuario de Copacabana 500 mts. cerca Hotel Ambasador.

CARVAJAL.- Yanacocha 448.- Vende lotes Achumani 305 mts. buen lugar precio ocasión. Otro lote Achumani 315 mts. cercado calle 17 ocasión magnífica ubicación.- Vino Tinto 178.- Villa Dolores (Alto) 300.- Villa Tunari (Alto La Paz) 4.400 mts. precio regalo.

Prestamos Dinero

"LUBRAVE" Yanacocha 448.- Necesitamos diferentes sumas de dinero para préstamos hipotecarios. Asimismo se presta dinero sobre hipotecas y joyas, vehículos.

CARVAJAL.- Yanacocha 448, Tel. 54862.- Dinero presto sobre primera hipoteca desde 5.000 adelante.- Dólares desde 500 hasta 10.000, sobre joyas desde 1.000 adelante.- Asimismo necesito distintas sumas capitalistas no pagan comisión, garantía, solvencia reserva.

NECESITO CAPITALISTAS para préstamo en primera hipoteca, trámites en el día. COMERCIAL "ALAS" Tel. 29734.

PRESTO DINERO en primera hipoteca, trámites en el día. COMERCIAL "ALAS" Tel. 29734.

NECESITO $b. 20.000.–, pago buen interés, garantía comercial y documentos solventes, teléfono 61111. (10/71869).

Casas

COMERCIAL "ALAS". GALERIA LUZ. Tel. 29734.- Vende linda y cómoda casa dos plantas, jardín, tres dormitorios con baños privados y dependencias. Calacoto.

"LUBRAVE" Yanacocha 448.- Venta casas- Pedro Kramer.- Cañada Strongest se vende habitaciones. Alto Chijini 100.000.

"LUBRAVE" Yanacocha 448 - Necesitamos casas en venta, terrenos, anticréticos alquiler.

CARVAJAL.- Yanacocha 448, Tel. 54862.- Vende casa Villa Copacabana Av. Tito Yupanqui, habitaciones tienda kiosco entrega vacía ocasión.- Casa Villa Victoria, calle Pilcomayo 210.000.- Achachicala calle Guarachi departamento completo 220.000.

CARVAJAL.- Yanacocha 448.- Vende casa calle Bueno antigua como terreno excelente ubicación.- Casa Villa Fátima calle Yanacachi, dos departamentos, Horno panificación entrega vacía facilidades.- Alto Chijini 80.000 ganga.- Cuatro de Mayo habitaciones tiendas 185.000.

CARVAJAL.- Yanacocha 448.- Casa junta anticrético calle Hugo Estrada dormitorio dependencias patio amplio.

VENDO CASA Y hotel Atlantic a precio de ganga, motivo salud. Funcionando sin inquilinos, todo en orden. Referencias Hotel Atlantic Avenida Armentia (4-4/Julio/72003)

CARVAJAL.- Yanacocha 448, Tel. 54862.- Vende casa tres departamentos por estrenar amplia terraza tres baños entrega inmediata calle 16 Obrajes.- Casa Puente Topáter calle Gutiérrez vacía.- Alto La Paz Villa 16 Julio 120.000.

CARVAJAL.- Yanacocha 448.- Vende casa con Alojamiento instalado nuevo Av. Kennedy 30 habitaciones todo amoblado entrega vacía excelente lugar ocasión.

CARVAJAL.- Yanacocha 448, Tel. 54862.- Vende casa Sagárnaga varios departamentos tiendas entrega vacía lugar comercial.- Tembladerani calle 16 Julio 140.000.- Villa Fátima, I-xiamas dos departamentos, vacía.- Alto Chijini Final Villamil de Rada 120.000.

CARVAJAL.- Yanacocha 448.- Vende casa Juan de Vargas, dos departamentos, dependencias entrega vacía ocasión.- Casa Villa Armonía calle Fartán ganga 60.000.- Casa Ciudad Satélite departamento completo vacía.

CARVAJAL.- Yanacocha 448.- Vende casa Av. Estrada cerca Estadio La Paz, departamento completo magnífica ubicación entrega vacía ocasión.

CARVAJAL.- Yanacocha 448.- Vende casas, Cuarto Centenario cerca Buenos Aires entrega vacía, apropiada para Quinta, industria, facilidades.- Calle Manzaneda entrega vacía 350.000.- Yanacocha, dos departamentos cerca Patronato vacía.

CARVAJAL.- Yanacocha 448.- Vende casa San Miguel, dos departamentos, cinco dormitorios, living, comedor, dependencias, pilo jardín, garaje, entrega vacía Bloque "H", ocasión motivo viaje.

CARVAJAL.- Yanacocha 448, Tel. 54862.- Vende casa calle Boquerón dos departamentos, entrega vacía excelente ubicación.

CARVAJAL.- Yanacocha 448.- Vende casa Villa Fátima calle Yolosa departamento completo vacía.- Obrajes por cruzar calle 14 280.000.- Casa Villa Dolores calle Escalona 120.000 ganga.- Casita calle Nieves Villa Fátima 90.000.- como terreno ganga. Otras distintas zonas.

CARVAJAL.- Yanacocha 448.- Tel. 54862.- Vende casa Av. Saavedra cerca Estadio departamentos, tiendas entrega vacía.- Villa Pabón calle Arévalo 250.000.

CARVAJAL.- Yanacocha 448.- Vende casa Alto Miraflores calle Gral. Loza dos departamentos, dependencias entrega vacía cerca Plaza Villarroel facilidades vacía. Casa calle Beni 250.000, vacía ocasión.- Casa Daniel Salamanca cerca Said buen lugar 250.000.- Casa pasaje Michel, cerca Parque Líbano vacía ocasión.

CARVAJAL.- Yanacocha 448.- Vende casa calle Vanguardia cerca Buenos Aires vacía 200.000.

CARVAJAL.- Yanacocha 448.- Vende casa Chacaltaya cerca Armentia varios departamentos amplio patio entrega inmediata.- Casa Tembladerani calle 15 dos pisos frente Estadio Bolivar, vacía.

CARVAJAL.- Yanacocha 448.- Vende casa Obrajes calle 14 departamento completo vacío. Calle Tumusla departamento cuatro dormitorios, dependencias entrega inmediata buen lugar.- Calle Panamá, departamento dependencias, o permuta con otra.

CARVAJAL.- Yanacocha 448.- Vende casa Jaimes Freyre amplios salones, terrazas garaje, frente Estadio Bolivar apropiado para Quinta, industria, entrega vacía. Propiedad agrícola vende Provincia Larecaja 136.250 mts2 con vivienda, árboles frutales.

ALQUILO Oficina céntrica completamente amueblada con teléfono. Referencias teléfono 29890 (2-6/71878)

VENDO CASA 3 dormitorios y pequeño departamento adicional. Puerto Rico 1144 (2-5/71874)

ANTICRETICO Casa tres tiendas, garage, 420 m2., fabulosa ubicación, adaptable depósitos, pulperías, oficinas, teléfonos 57908 (2-6/71876)

EN VENTA Una casa con garaje calle Claudio Acosta Referencias Nataniel Aguirre 984 horas 12 a 2 de la tarde. (3-5/71890

Ropa

VENDO ROPA usada de mujer Referencias 57767 (3-6/71897)

Instrumentos Musicales

VENDO Acordeon 120 bajos, órgano electrónico. Mexico 1569 Timbre 1. (3-5/71891)

Vehiculos

"LUBRAVE" Yanacocha 448.- Venta camión, colectivo línea Litoral modelo 66.

CARVAJAL.- Yanacocha 448.- Vende camión INTER MOD/68 precio ocasión recién reparado. Vende colectivo marca REO mod. 68 motivo viaje.

VENDO CAMIONETA Jeep en buen estado Referencias teléfono 28989 (3-5/71894)

MOTIVO VIAJE Vendo 2 mini motos Tralar. Macario Pinilla 485,Embajada Argentina. (5-6/72018)

OCASION Vendo torpedo marca Chevrolet - en línea, teléfono 29696. Villa Fátima calle Yanacachi 1387 (5-6/72017)

VENDO MOTO URGENTE Yamaha 175 cc CROSS modelo Americano San Miguel E-11 de 7 a.m. a 3 p.m. (7)

B.M.W. 2000 Chevrolet Suburbán de lujo por viaje se vende teléfono 22851, casilla 149 La Paz. (5-8/72011)

SE VENDE Acción de un auto Datsun, 1.600 C. en capitales unidos. Referencias Avenida Buenos Aires, N°. 460 (Plazuela Vita) teléfono 65656 (2-4/71884)

MERCEDEZ BENZ Impecable estado, poco recorrido. Vendo. Referencias teléfono 28121 (4-6R)

DE OCASION Vendo camión Isuzu T.D. 70 1969 en perfectas condiciones a prueba de viaje y una carrocería de colectivo. Ref: Casilla 45, teléfono 314 TUPIZA. (27-2-VI1/71715)

VENDO JEEP Toyota modelo 69. Ver en Plaza San Francisco. Referencias Potosí 964, teléfono 23100 (4-8/72002)

VENDO MOTO Californian 75, 350 cc., Referencias teléfono 25143 - 29774 (4-5/72001)

Tiendas Kioscos

CARVAJAL.- Yanacocha 448.- Tienda con mercaderia Av. Ecuador (Prial) alquiler. Otra tienda calle Jorge Sáenz alquiler vacia.- Tienda calle Topáter anticrético.- Tienda calle Cuarto Centenario amplia alquiler anticrético.

CARVAJAL.- Yanacocha 448.- Tienda anticrético calle Graneros lugar comercial.- Tienda más tres habitaciones calle Reseguin (Sopocachi) anticrético.- Otra calle Independencia.- Tienda calle Jaime Zudáñez anticrético.

ANTICRETICO Tienda trastienda patio cerca Estadio Siles. Cine Princesa 2do. piso hall (6/72026)

TIENDA AMPLIA Doy en ANTICRETICO en zona Comercial teléfono 63817 (3-5/71896)

Maquinas

REMINGTON De oficina, otra semiportátil alemana. $bs. 1.990 c/u. Comercio 994 oficina 6. (5-7/72022)

MAQUINA ELECTRICA "FACIT". En venta de ocasión, nueva, corriente 110 y 220. Referencias Av. 16 de Julio 1806.

Objetos perdidos

AVISO Habiéndose extraviado el recibo de cuota inicial y el talonario del contrato telefónico N°. 323 perteneciente al Sr. Manuel Mejillones F. la misma queda anulada, tramitándose el respectivo duplicado(5-7/72023)

Animales

GRATIFICACION.- Se dará buena gratificación a la persona que de datos acerca de un perrito negro Cookier spaniel que responde al nombre de "Chico" extraviado en San Miguel. Ref. Telf. 83126.

Ofertas especiales

SE VENDE Parkett teléfono 53834 (21- 6 Junio/71528)

COMPRO Acciones de la Cervecería Taquiña S.A. Oferta casilla N°. 3323, Cochabamba. (1-7/71868).

Varios

CARVAJAL.- Yanacocha 448.- Transfiero Bufete calle Yanacocha cerca Tribunales amoblado o sin muebles.

CARVAJAL.- Yanacocha 448.- Transfiere pensión calle Chuquisaca amoblado buen lugar ocasión.- Local para pensión Quinta Villa Fátima calle Alcoche alquiler.

CARVAJAL.- Yanacocha 448.- Vende garaje 520 mts. cercado vendo Alto La Paz cerca Colegio Boquerón buena renta precio ocasión.- Otro garaje 450 mts.- anticrético cerca puente Topáter entrega inmediata.

FUNERARIA SANTANDER Trasladó sus oficinas a su local propio de la Avenida Armentia 513, precios económicos. Atención permanente. Teléfonos 23342 - 23656 (4-4 Julio/72003)

VENDO Máquinas de tejer industrial marca Tiamot N°. 10 y 12 y máquinas Overloc marca Fuji 110 y 220 encajonados. Llamar teléfono 50463. (4-8/71898)

VENDO MOTO ¡URGENTE! Yamaha 175 cc. Cross modelo americano. San Miguel E-11, de 7am a 3pm. (6/72030)

POR VIAJE Vendo abrigo de piel nuevo, ropa nueva y usada, enseres de cocina. Edificio Europa 20 de Octubre 2144 departamento 902. Sólo sábado y domingo. (5-6/72020)

HOTEL ATLANTIC Avenida Armentia 521, teléfono 23342, habitaciones individuales $b. 20. Negociaciones convencional (6—8 Junio/71172).

ALQUILO Garaje interior teléfono 25492 (4-5/71896)

HOTEL ATLANTIC Avenida Armentia 521, teléfono 23342, habitaciones individuales $bs. 20.- Negociaciones convencional. (4-4 Julio/72003)

CARVAJAL.- Yanacocha 448.- Garaje Av. Abaroa 450 mts. anticrético con- habitación.

Empleados

NECESITO Planchador 20 de Octubre N°. 2144 (4-7/71899)

NECESITO Chofer con brevet profesional, 3 a 4 años Referencias Avenida Armentia 517 lado Hotel Atlantic (4-5/72004)

REPUJADOR Fábrica de ollas en Santa Cruz necesita maestro competente. Referencias La Paz Guerrilleros Lanza 1199, teléfono 57544 señor Reccas. (4-5/64351)

Técnicos

REFRIGERACION Reparaciones pintura, cromado - niquelado, cualquier refrigerador, freezer - cámara lo dejamos nuevo. Teléfono 43560 (2-5/71871)

PLOMERO Se hacen Instalaciones y Reparaciones teléfono 54306 (7-12/72032).

TELEVISORES SE REPARAN con garantía a DOMICLIO teléfono 60120 (7-12/72032)

ELECTRICISTA Se ofrece. Revisión $b. 20.– teléfono 29863 (7/72034)

Orquestas

ORQUESTA Electrónica "CARAVELL" Teléfono 64206 (2-8/71875)

ORQUESTA "LOS PEQUENINOS" Teléfono 50556 (31-20/71856)

ORQUESTA ELECTRONICA "CANO Y SU COMBO" teléfono 52651 (26-7/71710)

ORQUESTA Electrónica, teléfono 53220. (27-30-V/70765)

ORQUESTA "L.M." Teléfono 21141 Sr. Manchego (2-5/71882)

LOS ONIX Conjunto electrónico. Teléfono 54333 - 65996 (5-19/72015)

VENDO Moto "Jawa" 250 cc., buen estado. Referencias teléfono 28544 (5-6/72016)

Telefonos

CARVAJAL.- Yanacocha 448, Tel. 54862.- Vende teléfono particular instalado cerca Plaza Villarroel.- Otro teléfono comercial vende instalado Av. Montes.- Teléfono aquiler instalado calle Sagárnaga.- Otras líneas instaladas distintas zonas.

Oruro

EN ORURO vendo chalet céntrico toda comodidad, local para consultorio o negocio garaje, jardín. Referencias Oruro Beizu 665, Cochabamba teléfono 8985 (6-10/8753)

Santa Cruz

SANTA CRUZ Familia extranjera necesita chalet en Equipetrol/Guapay en alquiler o anticrético, tres dormitorios y dependencias. Preferible con teléfono. Llamar en horas de oficina al teléfono 2-4453 Santa Cruz. (6/64333)

SANTA CRUZ Vende Simoneta Ford F-350, modelo 76, carrocería nueva, pulpeles en orden. Referencias teléfono 2-8484 Vargas Santa Cruz; 51598 Trabuco La Paz. (5-7/72014)

Cochabamba

EN COCHABAMBA Vende lote con frutales, magnífica zona comercial. Teléfono 50107 Horas 12 (5-7/72010)

VENDO EN COCHABAMBA $b. 320.000.– Chalet Amplio cómodo 8 habitaciones dependencias, garaje y árboles frutales sobre 400 m2. Títulos saneados Ref. Luis Oporto, teléfono 5 COCHABAMBA (7-16/72

EN COCHABAMBA Hotel lugar céntrico Alto con su restaurant a legaciones del interior precios especiales. Jose pasaje Sucre.

EN COCHABAMBA se venden dos lotes hermosos de 38.800 y 9,300 metros cuadrados, éste último cado con pared de ladrillo. La misma ciudad teléfono 5950 (3-7/71888)

EN COCHABAMBA Vendo volqueta GMC modelo 1966 10 toneladas, motor standard, volqueta Mack, volqueta Dodge. Referencias Avenida San Martín N°. 641 6/71889)

EN CALA CALA Cochabamba se vende terreno Referencias La Paz, teléfono 63222, Oruro, teléfono 5 (1-7/71866).

PREVISION DE UN TERREMOTO...

(Viene de la página 8)

representa sin embargo un débil porcentaje de los sismos que se producen en China, ya que las observaciones procedentes de las lejanas regiones occidentales son poco numerosas.

Otros paises en particular Estados Unidos, Japón y la URSS, hacen también investigaciones en ese ámbito y comunicaron a la Conferencia algunas de sus resultados.

Robert Hamilton, del Servicio Geológico de Estados Unidos, evocó las observaciones efectuadas en la falla de San Andreas, en California, con ayuda de 50 inclinómetros y de un equipo de rayos Laser que permite detectar una deformación de la corteza terrestre del orden de un centímetro en diez kilómetros.

Los inclinómetros dieron los mejores resultados. Desde noviembre de 1974 —dijo el Sr. Hamilton— una anomalía de inclinación precedió a tres sismos de una amplitud de 4 ó 6 más. Los aparatos comienzan a desviarse alrededor de un mes antes del temblor de tierra y hasta que éste se produce.

"Es cierto que existen signos precursores de los sismos, especifica, y la previsión es posible, pero en Estados Unidos no disponemos actualmente de medios suficientemente dignos de fe como para que sean útiles. Sin embargo, la política del Servicio Geológico norteamericano consiste en informar al público de todas las anomalías registradas en vez de dejarlo en la ignorancia por miedo de provocar el pánico.

Cabe señalar sin embargo que los riesgos no son iguales en todas partes. En Estados Unidos los terremotos sólo causaron 1.600 victimas en el curso de toda la historia de ese país y la cabaña de madera, habitación típica de numerosas regiones, es capaz de resistir a los terremotos. La situación es diferente en China, donde el pequeño número de todos los temblores se produjo en 1556, en Hua—tsien, provincia de Chansi, y causó 820.000 muertos. En esa región de gran simicidad el riesgo se agrava porque la población, muy densa, vive en casas de techos muy pesados.

LAS SACUDIDAS EN ISLANDIA

Recientemente se hicieron también previsiones en Islandia. Según Ragnar Stefansson, de la Oficina Metereológica de ese país, se registraron en el norte de la isla, en diciembre último, más de 10.000 sacudidas, 100 de las cuales son una amplitud superior a 4. Sin embargo, el 25 de diciembre, el Sr. Stefansson afirmaba que no había que temer terremotos de mayor gravedad. El también insistió en la necesidad de informar a la población. "Si explicamos lo que sabemos y escribimos el fenómeno, no debemos temer errores de previsión".

Sin embargo la Conferencia examinó las consecuencias sociales que podría acarrerar la previsión de los sismos. Varios expertos consideraron que si la industria abandonaba una región amenazada y la construcción se detenia, las consecuencias económicas podrían en ciertos casos ser tan desastrosas como el terremoto mismo. Los especialistas en ciencias sociales deberán emprender estudios en este ámbito, ya que los hechos muestran, por lo demás, que las poblaciones se habituan demasiado fácilmente a vivir bajo la amenaza de un temblor de tierra.

CONSTRUCCIONES PARASISMICAS

Si bien los técnicos pueden hoy construir edificios que resistan a los choques sísmicos, hay aproximadamente 2.000 millones de individuos que no gozan aún de esa protección. Quienes están más expuestos al peligro son las personas pobres de los países en vías de desarrollo, en particular los que viven en casas con techos de arcilla o de barro seco para protegerse del calor o del frío. Si no las consolidan, lo que sucede frecuentemente en las regiones en que escasea la madera, esas casas corren el riesgo de derrumbarse, aplastando a sus ocupantes.

Por tales razones, la Conferencia pidió a la Unesco que estimulase las investigaciones sobre las medidas tendentes a reducir el riesgo sísmico, y en particular las técnicas de consolidación baratas.

A fin de poder proseguir los trabajos de manera permanente, la Conferencia propuso que la Unesco consulta con la Oficina Coordinador de las Naciones Unidas del Socorro para casos de Desastre, establezca un comité mixto sobre evaluación y la disminución de los riesgos sísmicos. Esa recomendación será presentada a la Conferencia General de la Unesco que se reune en Nairobi en octubre—noviembre próximos.

(Perspectivas de la Unesco)

...Y ELLOS SE JUNTA

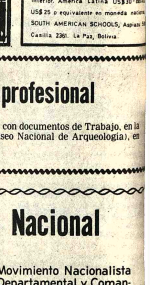

TRADUCTORES INGLES-ESPAÑOL
Curso de 6 libros para estudiar en casa
Sistema Fonético y Gramatical Americano
Tiempo mínimo 4 meses. Diplomas
Internacionales. Envios al Exterior e Interior. América Latina US$10- Bs
US$ 25 o equivalente en moneda nacional
SOUTH AMERICAN SCHOOLS, Aspiazu
Casilla 2280. La Paz, Bolivia

CAJAS FUERTES
importadora CASILLA
FERNANDEZ 3474
JENARO SANJINES 453 TEL 64.529

Chofer profesional

Se precisa. Presentarse con documentos de Trabajo, en la calle Tiwanaku N°. 93 (Museo Nacional de Arqueología), en horas de oficina.

AGENDA

PRESENCIA Av. Mariscal Santa Cruz, Edif. Esperanza CENTRAL Tel. 40460 - 41125 y 52184 - GERENCIA: Tel. 40172. PUBLICIDAD Tel. 52178 REDACCION: Tel. 51998.- Casilla 1451 Cajón Postal 3275.

FARMACIAS DE TURNO

DEL 5 AL 12 DE JUNIO

LOS ANGELES, Federico Zuazo - Bueno, Telf. 50647.- **MAYORI**, Av. J. Carrasco N°. 1482, Telf. 35900.- **SANTA ROSA**, Rinkamba - Héroes del Acre, Telf. 7083.- **BENI**, Av. 20 de Octubre N°. 1728, Telf. 22564.- **NIÑO DE JESUS**, Plaza Niño de Jesús (Los Andes).- **REPUBLICA**, Av. República final V. Fátima.- **ARKANSAS**, Av. Hernando Siles N°. 1896.

FARMACIAS DE TURNO PERMANENTE

OBRAJES Plaza Franz Tamayo Tel. 82081 SAN CARLOS Av. República 26 Tel. 20223 Villa Victoria, VERACRUZ Av. Antofagasta N°. 100 Tel. 59107 Alto de La Paz. CRISTO REY General Lanza 2110 Tel. 27534 Sopocachi Alto.

TELEFONOS DE URGENCIA

BOMBEROS 119 - ASISTENCIA PUBLICA 118-2211 - RADIO PATRULLA 110 - TRANSITO 26148 SAMAPA 26628 - 28548 - ENERGIA 54357 - TELEFONOS (RECLAMOS) 113 INFORMACIONES 104 SENORITA HORA 117 LARGA DISTANCIA EXTERIOR 35907-09 INTERIOR, 26402-09 HOSPITAL DE CLINICAS CENTRAL 22821 - 22872 - AASANA 59333-59310.

FLOTAS

TRANS SERVICE LTDA. Alto de la Alianza N°. 630 Tel. 43154 TRANSPORTES - "EL CHAPACO" Cañada Strongest 568 Tel. 40258 TRANSPORTES UNIVERSO Av. Montes 638 Tel. 42831 EXPRESO SAMA Plaza Riosinho N°. 98 Tel. 64436-28462 TRANSPORTES PULLMAN SOLIVIA Plaza Alonso de Mendoza Tel. 55854 - 25893 ANDINO León de la Barra 360 Tel. 20471 CONTINENTAL Av. Montes 679Tel. 29061 COPACABANA Av. Montes 620 Tel. 20377 - 40461 LAURO Av. Camacho 1223 Tel. 27677 TRANSPORTES PILCOMAYO Figueroa esq. Tiquina Tel. 22858 ALIAGA Av Montes 700 Tel. 26376 URUS Bozo 194 Tel. 50783 TRANSPORTES SAN CRISTOBAL Plaza Alexander 190 Tel. 27775.- 41076 FLOTA YUNGUEÑA Calle Coroico N°. 1577 Tel. 43001 TRANSPORTES TARIJA Tiquina 37 Tel. 28911 TRANSPORTES VICTORIA Emilio Calderón 563 (Gran Poder) Tel. 56599 TRANSPORTES ABAROA Plaza Alonso de Mendoza 242 Tel. 27096 MICROBUSES KIRQUINCHU Bozo 106 Tel. 54812 TRANSPORTES "MOTO MENDEZ" Calle Humahuaca 844 Tel. 57929 TRANSPORTES TUNARI Bozo N°. 108 Tel. 40975 TRANSPORTES MANCO KAPAC Tumusla 580 (Hotel Tumusla) "DORADO ORIENTE" Pullman de lujo Bozo 106 Tel. 40373 TRANSPORTES RIVEROS (a Copacabana) Av. Montes 660 Tel. 29964. EXPRESO PANAMERICANO LTDA. Servicio Potosí-Sucre-Villazón. Direcctión Bozo N°. 167 Tel. 20803 EXPRESO CINTA DE PLATA Tel. 65658 GRANSPORTE PESADO Montes 595 Tel. 25583. AUTOLINEAS INGAVI Av. Manco Kapac 445 Tel. 29981 EXPRESO "LA VELOZ DEL SUD" Tiquina esq. Figueroa N°. 739 Tel. 23146 La Paz -Bolivia.

EMPRESAS AEREAS

LLOYD AEREO BOLIVIANO Tels: 54649 - 53132 - 55769 - 51155 - 51163 - 59053 LUFTHANSA Tels. 20383 - 25780 - 50609 - 50609 AEROPUERTO Tel. 50151 AEROLINEAS ARGENTINAS Tel. 50792 AVIANCA Tels. 43909 - 40883 AIR FRANCE Tel. 51740 LAN Tel. 25536 - 57750 KLM Tel. 42965 SWISSAIR Tel. 28924 PANAM. Tels. 54117 - 41863 BOA Tel. 26387 VARIG Tel. 21459 - ECUATORIANA Tel. 54472.- IBERIA Tels. 20270 - 24378 - ALITALIA Tel. 23494 B.O.A.C. Tel. 55541 CANADIAN PACIFIC Tel. 55341 SOUTH AFRICAN AIRLINES Tel. 55541 BRITISH CALEDONIAN Tel. 55541 TAM Tel. 25542 AEROPUERTO 59125. BRANIFF INTERNATIONAL: VENTAS INFORMES Tels. 21100 - 21105 AEROPUERTO Tel. 20303 CARGA Tels. 59555 - 59012 LAN Chile Tel. 25536 - 57750.

FERROCARRILES

ESTACION CENTRAL Tels. 52510 - 53510 ESTACION GUAQUI Tel. 4688.

Comité Político Laboral Nacional

Citación

El Comité Político Nacional Laboral del Movimiento Nacionalista Revolucionario, cita con urgencia a Comandos Departamental y Comandos Zonales, Células, Sindicatos y Organizaciones Laborales del Partido, a la concentración masiva de gala que se realizará el día de hoy lunes 7 del presente mes a horas 18:00 en calle Montenegro N°. 919, a objeto de tributar nuestro revolucionario y cálido homenaje al XXXIII Aniversario de la fundación de nuestro glorioso Partido y en cuya ocasión se rendirá un digno y justo homenaje a esta fecha magna del glorioso Partido de las mayorías nacionales y de homenaje a los constructores de la Revolución Nacional.

COMPAÑERAS:
COMPAÑEROS:

Es un deber de leal movimientistas asistir a esta cita de férrea unidad y de reafirmación de nuestra inquebrantable fe revolucionaria e inalterable vocación Nacionalista de la vanguardia movitarita política del pueblo Boliviano.

La Paz, 7 de junio de 1976.

Juan Sanjinés Ovando
SECRETARIO EJECUTIVO NACIONAL DEL COMITE POLITICO NACIONAL LABORAL
DEL M.N.R.

El Sindicato de Trabajadores "Albus"

Ha efectuado una asamblea general el día sábado 5 de Junio de 1976 a horas 12 y 30 PM. ha resuelto por unanimidad de votos lo siguiente.

1.- Determinar paro de labores por 24 horas a partir del día de hoy lunes de horas 7 AM. a 7.00 PM. del día martes 8 del mes en curso. Tal paro se efectúa en protesta por la muerte del ex-Mandatario Gral. JUAN JOSE TORRES que era líder de la clase trabajadora.

2.- Pedir el retorno de todos los exiliados de la Patria, tanto dirigentes Fabriles por no existir garantías en el exterior. Y que los restos del ex-Presidente sean repatriados.

La Paz, Junio de 1976.

Hubner se impuso en el Circuito O. Crespo

SUCRE, 6 (ESPECIAL).- Dieter Hubner se impuso en la Séptima versión del Circuito "Oscar Crespo" estableciendo un nuevo récord de 3h,39'28"6/10 para los 280 kilómetros de recorrido.

El varias veces campeón nacional, realizó el mejor tiempo del evento en la primera vuelta al emplear 26'05".

Lamentablemente el evento no pudo contar con la presencia de René Rocha, que no pudo largar y el alumno de Oscar Crespo y Rolo Bass Werner, llegaron a restar interés a la competencia.

Hubieron muchos abandonos, y la nota emotiva de la prueba la die David Cordero que cerca de la localidad de Yotala, su coche dio dos vueltas de campana sin llegar a sufrir rasguño alguno el piloto.

Hubner, al mando de su poderoso coche Ford volvió a demostrar sus cualidades de piloto. Sostuvo por algunos minutos un interesante duelo con Eduardo Zamora que sobre la cuarta vuelta llegó a puntear la carrera.

CLASIFICACION GENERAL

Al término de las 8 vueltas de recorrido la clasificación general fue la siguiente:

1°. Dieter Hubner, 3h39'28"6/10. 2°. Eduardo Zamora, 3h,46'25"5/10. 3°. Hugo Alvarado, 3h,56'59"9/10. 4°. Armando Paravicini, con 4h,09'01"6/10. Con sólo 7 vueltas. 5°. Eloy Gonzáles, 3h,43'48"8/10. 6°. Victor Huici, con 3h,46'02"9/10. 7°. Oscar Navia, 3h,47'13"1/10. 8°. Julio Sanjinéz, con 3h,58'37"4/10. 9°. Marco Antonio Burgoa, con 4h,10'37". Con sólo 6 vueltas: "Sepere", con 3h,25'40"3/10. 11°. Wálter Zubieta, con 3h,34'46"1/10.

La entrega de premios se efectuó a las 19 horas en los salones de la Comisión Deportiva del ACB, filial Sucre.

Marginales del estadio Lastra

CUANDO LOS dos capitanes fueron al círculo central, se oyó por las tribunas: "Claro, como no va a ser capitán Mariscal, si este es un equipo militar".

THE STRONGEST sigue invicto en el torneo 1976. Parece que los gualdinegros han vuelto a las cábalas que utilizaban en la temporada del 1974, cuando casi ganaron el título nacional.

SANTA CRUZ se concentra antes de los encuentros en su sede de Miraflores. Parece que dá resultado ya que mantienen su invicto. A este paso tendrán que comenzar su concentración antes, para que su producción mejore.

MIRABAL chocó en un par de ocasiones con Montoya, y ya no tuvo más ganas de repetirlo. Porque si el medio campista de los militares es duro, más lo es, el zaguero de los aurinegros.

EN UNA JUGADA ingenua, cuando el juez no había dado orden para ejecución del tiro libre indirecto, chocaron violentamente Salazar y Cañellas lesionándose de consideración el delantero con rotura de tabique nasal. La "canela" no había sido blanda.

TORREZ Y GALARZA tuvieron un duelo en atajadas de mérito. Parecían empeñados en mostrar cual "volaba" mejor. Salieron empatados, y se convirtieron en las mejores figuras del match.

EL LASTRA estuvo, repleto de espectadores. La mejor recaudación del año en ese escenario, es para Mariscal Santa Cruz, que jugó como local. Los "militares" se relamían pensando en lo que recibirán.

OSCAR ORTUBE se ducha después de los primeros tiempos, y esa es la razón por la que se hace esperar tanto antes de reiniciar los encuentros en los segundos tiempos ¿No podría ducharse un tanto más rápidamente?

Torneo intercolegial de ciclismo se inició ayer

Pablo Mendoza, Domingo Carvajal y Ceferino Carvajal, se adjudicaron los respectivos triunfos de la primera fecha del torneo intercolegial de ciclismo que se inició ayer en el paseo de "El Prado".

La prueba contó con un crecido número de participantes y el éxito logrado se debió a la amplia cooperación prestada por efectivos de la Dirección Nacional de Tránsito, Asociación de Ciclismo de La Paz y Secretaría General de Deportes.

Antes de iniciarse las pruebas presenciadas por numeroso público- Cecilio del Callejo, Comisario Director del certámen tomó la promesa deportiva.

La primera prueba estuvo destinada a estudiantes con bicicletas de paseo. La segunda con bicicletas de carrera y la última de la mañana fue destinada a corredores afiliados a la Asociación respectiva.

Los resultados generales fueron los siguientes:

Primera carrera.- 1° Pablo Mendoza, 2° Juan Bocángel, 3° Alberto Sagárnaga, 4° Manuel Peralta, 5° Esteban Escude.

Segunda carrera.- 1° Domingo Carvajal, 2° Gonzalo Sillerico, 3° René Llusco, 4° Duzan Golac, 5° Alfredo Paz.

Tercera carrera.- 1° Ceferino Carvajal, 2° Elías Poma Matías, 3° Octavio Tapia, 4° Francisco J. Quispe, 5° Juan Santos Huaranca.

La Asociación de Ciclismo de La Paz hará saber oportunamente el escenario donde deberá proseguir este certamen intercolegial ya que próximamente el paseo de El Prado no podrá ser utilizado en vista de que la Municipalidad procederá a la reparación de la calle Federico Zuazo, única arteria que permitía el descongestionamiento de vehículos.

SALVA TAPIA.- El zaguero de Mariscal Santa Cruz rechaza una pelota sobre la misma línea de gol, cuando Natalio Flores había quedado en el suelo. Las dos defensas desbarataron muchas situaciones de gol frente a las dos vallas, y por eso el 0 a 0 final.

ATAQUE GUALDINEGRO.- Otra carga de los gualdinegros con una entrada de Soliz frente a Tapia y Gatto, que tratan de neutralizar la arremetida del puntero izquierdo de los atigrados. Fue un cotejo intenso aunque sin goles.

Marginales de Tembladerani

Always Ready y Figaro jugaron ayer un partido en "familia" por la poca cantidad de público que presenció el citado cotejo que realmente invitó.....al sueño.

Tan poco interés tenía el cotejo, que hasta las vivanderas se dieron su día libre. Al parecer unas se marcharon al estadio "Lastra" y otras al "parque de los monos".

Hubo ayer a "Tano" Di Meglio y "Pelusa" Muzzio, muchos rememoraron las grandes glorias que años atrás brindara Always Ready.

Ayer en una de las tribunas un espectador dijo: "A Always y Figaro este año no los salva ni la penicilina.....

Muchos dormitaban plácidamente ayer en las tribunas del estadio de Tembladerani mientras los jugadores de Always y Figaro hacían de todo en la cancha, menos fútbol.

Peredo, de Figaro y Bracamonte, de Always Ready, los más admisibles en el partido de ayer.

Los cerros aledaños al estadio de Bolívar estaban.....desiertos.

Una tarde fría la de ayer en Tembladerani, y un sol que hacía lo imposible por "calentar" las acciones del partido.

El árbitro Tito Villarreal, se paseó ayer por la cancha como Pancho en su casa. No tuvo mayores problemas.

Ojalá las cosas mejoren la próxima semana en Tembladerani. Caso contrario muchos (entre ellos nosotros) nos quedaremos sin fútbol, sin vivanderas y sin..... marginales. Hasta la próxima.

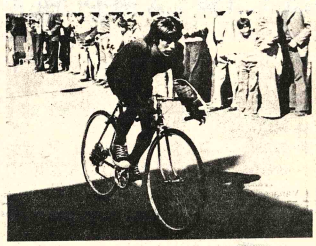

VENCEDOR.- Domingo Carvajal, ganador en la categoría juvenil, con bicicleta de carrera. Representó al Colegio Ballivián de Viacha.

Deportivo Ittos quitó el invicto a San José

ORURO, 6 (ESPECIAL) Deportivo Ittos, juvenil conjunto de la AFO, consiguió esta tarde una rotunda victoria por 4-2 sobre San José, en partido válido por el torneo profesional del presente año.

Zambrana (3) y Joaquiña (1), fueron los autores de los tantos del plantel ganador. Pafuncio en dos oportunidades descontó para su elenco de San José. La derrota de San José sorprendió a los aficionados que asistieron al estadio "Royal".

En el cotejo preliminar Litoral se impuso a Oeste Petrolero por 1-0. El tanto fue anotado por Herrera a los 42' del primer tiempo.

SANTA CRUZ, 6 (ESPECIAL).- Blooming superó 3-1 a Destroyers en el torneo "Integrado" de fútbol. Valverde, Castro (2), dieron el halago del triunfo al plantel de Blooming. Wanderley con un gol anotado a los 34' del primer tiempo descontó para Destroyers.

En el cotejo inicial del programa dominical, Universidad de esta ciudad superó a Bata de Cochabamba por 2-0.

BENI, 6 (ESPECIAL) - Real Beni logró una ajustada victoria sobre Bolívar por 4-3. Los goles de Real Beni fueron anotados por Cortéz a los 6', 24' y 34' del primer tiempo. Vaca (2) y Callau, fueron los artífices del elenco "celeste".

El torneo oficial del Beni se cumple con éxito. En la división Primera "B", 20 de Agosto logró una clara e inobjetable victoria sobre 1° de Mayo por 6'0.

Cid La Paz ganó a Seniors "66"

Cid La Paz se impuso a Seniors "66" en el partido interdepartamental jugado ayer en la cancha principal del Coliseo Cerrado. Los parciales fueron 15-13; 15-2; 9-15; y 15-7.

La temporada fue propiciada por el sesenta y seis que quiso confraternizar con los juveniles valores del Volibol Orureño.

Cecotto ganó Premio "De las Fronteras"

CHIMAY, BELGICA, 6 (AP).- El venezolano Johnny Cecotto encabezó hoy con su moto ciclera Yamaha las posiciones virtualmente de punta a punta y ganó la carrera de la categoría 750 CC del "Gran Premio de las Fronteras" por segundo año consecutivo.

El británico Barry Sheene ganó la carrera de 500 CC con una Suzuki, seguido por su veterano compatriota Phil Read con una máquina de la misma marca. El ganador estableció un récord para la vuelta de 2:40.3 con velocidad promedio de 213,350 kilómetros por hora.

Clasificación:

1.- Barry Sheene, Gran Bretaña, Suzuki, ocho vueltas 0 76 kilómetros en 22:19.4 minutos. Velocidad promedio: 204.270 KHP.

2.-Phil Read, Gran Bretaña, Suzuki 22:20.8

3.- Marco Luchinelli, Italia, Suzuki 22:50.5

4.- Philippe Coulon, Suiza, Suzuki 22:50.7

5.- Pehka Nurmi, Finlándia, Yamaha 23:21.7

6.- Helmut Kassner, Alemania Occidental, Suzuki 23:22.5

7.- Bernard Faux, Francia, Yamaha 23:32.7

8.- Jean-Philippe Orban, Bélgica, Yamaha 23:51.00

El italiano Agostini, que también participó, abandonó pronto por dificultades mecánicas. La carrera de gran premio que no cuenta para el campeonato mundial de los 500 centímetros cúbicos fue un virtual duelo entre Sheene y Read.

La de 250 centímetros cúbicos fue ganada por el australiano John Odds que recorrió las siete vueltas 0 67.5 kilómetros en 20:49.0 minutos, con velocidad promedio de 191.673 kilómetros por hora.

Otras posiciones en los 250 centímetros cúbicos:

2.- Michel Rougerie, Francia. Yamaha 21:18.7

3.- Hans Stadelmann, Suiza, Yamaha 21:20.9**

4.- Patrick Pons, Francia, Yamaha 21:21.00

5.- Bernard Paux, Francia, Yamaha 21:21.2

6.- Pehka Nurmi, Finlandia, 21:28.2

Récord de la vuelta: Dodds con 2:53.9 minutos, 196.665 KPH.

Dodds encabezó esta carrera de principio a fin y sólo se vio ligeramente amenazado por el sudafricano Kork Ballington que tuvo que abandonar por dificultades mecánicas.

Rodrigo Valdéz declaró que él ganará la pelea contra Monzón

PARIS, 6 (AP).- El campeón de peso medio reconocido por el Consejo Mundial de Boxeo, Rodrigo Valdés, declaró hoy que "he venido a ganar y estaré, Mi pelea con Monzón es difícil, pero todos los combates sdifíciles en el nivel mundial".

Comentó así su pelea del 26 de junio en Mónaco con el argentino Carlos Monzón, cuyo título de la misma categoría es reconocido por la Asociación Mundial de Boxeo.

"Volveré a Colombia como campeón mundial único de mi categoría", afirmó Valdés.

El pugil colombiano, que llegó anoche de Nueva York con su entrenador "chino" Govin, dedicó la jornada de hoy al descanso.

No salio del hotel en que reside, en la periferie de Paris, en Bangnolet, y durmió hasta muy tarde en la mañana y nuevamente después del almuerzo.

Valdés muestra una serenidad y confianza que no tenía en las otras ocasiones en que vino a Francia para combatir. Se diría que se ha acostumbrado a su título mundial y que a medida que el tiempo pasa y los sigue ostentando, su firmeza moral se agranda.

"Mi entrenamiento lo he comenzado ya durante dos semanas en Nueva York a donde llegué el 11 de mayo. Apenas si descansé después de mi pelea, en Paris contra Cohen.

Ahora voy a prepararme en Paris hasta el día 20 en que iré a Mónaco para combatir el 26" añadió Valdés

Por su parte "chino" Govin aseguró que Valdés está perfectamente tranquilo y consciente de la pelea que va a realizar, y que su tranquilidad proviene de que ha podido comprobar una vez más la potencia de sus golpes y que se encuentra en perfecta condición.

Valdés comenzará su entrenamiento con guantes el martes con Emile Grippth, Alí Perez y Miguel Hernandez, quienes también vinieron con él.

Vilas ganó al chileno B. Prajoux

PARIS, 6 (AP) - El argentino Guillermo Vilas, precalificado número dos, avanzó hoy a octavos de final del torneo abierto de tenis de Francia al derrotar sin gran dificultad al chileno Belus Prajoux 6-4, 7-6, 6-1.

Por su parte, el norteamericano Arthur Ashe se impuso al alemán occidental Jurgen Fassbender 6-1, 6-1, 6-2.

Otras victorias norteamericanas como las de Harold Solomón sobre el francés Jean-Francois Caujolle por 6-4, 6-3, y de Brian Gottfried sobre el alemán occidental Ulrich Pinner 7-6, 6-3, 6-0, hace que la próxima serie incluya el primer encuentro entre los principales preclasificados de Estados Unidos en el torneo dotado con 210.000 dólares en premios.

PABLO MENDOZA.-Representante del Colegio Canadiense, venció en la categoría juvenil, para bicicletas de paseo. Fue un éxito la primera fecha del inter-colegial de ciclismo.

CEFERINO CARVAJAL.- Vencedor de la categoría mayores, para corredores afiliados a la Asociación de Ciclismo. Representó al Club The Strongest.

Abucheos y diatribas para la selección italiana de fútbol

ROMA, 6 (AP).- Con una victoria poco convincente y con abucheos y diatribas contra sus técnicos, el seleccionado nacional italiano de fútbol terminó su temporada oficial.

La victoria por 4-2 sobre el modesto equipo nacional rumano en un partido amistoso ayer no disipó el ingrato recuerdo de la reciente excursión italiana en el torneo del "Bicentenario" de los Estados Unidos, en el que el seleccionado peninsular fue vencido por Inglaterra y Brasil.

Tan poco satisfactoria ha sido la victoria ante los rumanos que un diario dice a propósito del partido de Milán que para la Italia vista ayer "la Argentina es una meta lunar".

"Es un equipo al claros-curo", comentan otros cronistas.

Lo que parece ser verdad es que el actual cuadro italiano es un equipo de medios tiempos. En los Estados Unidos frente a Inglaterra y Brasil así lo demostró. Allí los "Azzurri" jugaron el primer tiempo y se hundieron en el segundo. Ayer en Milán fue en el segundo cuando hicieron a los inexpertos rumanos cuatro goles, algunos de los cuales fácilmente evitables de haber tenido el once del técnico Stefan Kovacs una defensa más prevenida.

Las cabezas de turcos de un afición malhumorada que no espera que el seleccionado se clasifique para el mundial de 1978 en la Argentina, son los técnicos Fulvio Bernardini y Enzo Bearzot.

Bernardini, un anciano de 70 años que pocas veces pierde los nervios, ayer rompió a llorar.

Después de lamentarse de que tuvo que soportar los insultos más soeces y las amenazas de un público enfurecido, Bernardini dijo entre lágrimas:

"El público, los gendarmes, la prensa... son asesinos".

Bernardini entró en los vestuarios escoltado por diez policías, y eso que su equipo había ganado.

En el partido se vieron buenas cosas, no obstante la virulencia de las críticas del público y de parte de la prensa. Sobre todo hubo individualidades valiosas. El joven Giancarlo Antognoni a quién Kovacs augura porvenir de "verdadero fenómeno". El mediocampista de Fiorentina de falta fortaleza física hizo finuras para un público que no estaba para estas filigranas.

Otros excelentes elementos a juzgar por lo que hicieron ayer fueron el juventino Franco Causio, en su papel de mediocampista adelantado, y el Libero Francesco Rocca, el "hombre pulmón" de goma.

Los demás tuvieron actuaciones opacas y el veterano capitán Giacinto Facchetti está ya lejos de su mejor época

MATE MATICAS
NEURO VIMIN
INTI
NEUROTONICO
Y RECONSTITUYENTE
BIOLOGICO

PRESENCIA
Deportes
La Paz, Bolivia, lunes 7 de junio de 1976

este bebé usa
NENE-DENT
Para la dentición del bebé

Se lucieron los dos guardavallas

Strongest y Santa Cruz cero a cero

DESPEJA TORREZ.- Una carga de los delanteros aurinegros, es despejada con golpe de puño por el arquero Tórrez de Mariscal Santa Cruz, que ayer tuvo destacada actuación, y fue factor fundamental para que The Strongest no abriera el marcador. Prieto aparece en procura de la pelota.

The Strongest y Mariscal Santa Cruz mantuvieron sus títulos de invictos en el torneo de Primera "A", al empatar ayer en el estadio Lastra de Sopocachi, 0 a 0, en un cotejo de acciones intensas, donde los arqueros fueron las mejores figuras, y determinantes además para el score en blanco.

Contra todo lo que en partidos en los que no se abre el marcador, se suele comentar, habrá que decir que el score no refleja las numerosas oportunidades de gol que se produjeron a lo largo de los 90 minutos. En efecto, los delanteros tuvieron varias opciones de gol que no se pudieron concretar por remates que fueron bien bloqueados por los dos guardavallas. Por otra parte, el ritmo del cotejo fue intenso, con un vaivén constante de la pelota de un sector a otro. La continuidad fue uno de los factores positivos del match, ya que generalmente la intensidad se mantuvo sin bajones a través de los 90 minutos. Fue mejor la primera etapa que la segunda, por el hecho de que los dos rivales se prodigaron intensamente y crearon algunas oportunidades netas de gol. Por el lado de The Strongest, un remate de Bastida con gran potencia, que rebotó en uno de los postes, y una entrada del mismo Bastida que terminó con remate apenas sacado al corner por el arquero Torrez. Por el lado de Santa Cruz, una buena combinación entre Barreiro y Cañellas que terminó con una entrada de Barreiro sin poder concretar cuando estaba sólo frente al arquero Galarza.

En el segundo tiempo, las acciones se hicieron ásperas, aunque el ritmo siguió con bastante intensidad. Sólo en los últimos 10 minutos los dos protagonistas parecieron sentir el trajín y bajaron su producción un tanto, pese a que Mariscal Santa Cruz fue el que conservó más energías y llevó la mejor parte en esas situaciones favorables.

El medio campo de The Strongest integrado por Fontana y Ochoaizpur tuvo abundante trabajo, ya que trabajó en inferioridad numérica frente a los tres volantes adversarios. Además Fontana aún no ha vuelto a la plenitud física y eso le perjudicó para no trabajar con la misma intensidad hasta el final.

Las dos retaguardias rayaron a gran altura para desbaratar todos los intentos ofensivos y en ese sentido, los que mejor jugaron fueron los dos arqueros, que se lucieron en varias intervenciones de mérito.

Por eso hay que destacar a Torrez y Galarza como a los mejores valores del encuentro. La calificación del encuentro fue de 4, es decir solamente regular, ya que pese a la intensidad de las acciones falto el gol.

La actuación del juez Oscar Ortubé fue buena. Pese a la aspereza del encuentro, los dos equipos se dieron a una lucha limpia y muy poco mal intencionada. Los dos equipos mantuvieron sus invictos a costa de un magro empate, que los mantiene en posiciones espectantes cerca de la punta de tabla.

The Strongest.....0
Mcal Santa Cruz.....

Estadio "Luis Lastra".
Asistencia de 7.725 personas que dejaron en taquilla la suma de 148.035 pesos bolivianos.
Arbitro: Oscar Ortubé.
The Strongest (0).- Galarza; Angulo, Montoya, Iriondo; Argañaraz, Fontana, Flores; Ochoaypur, Salazar, Bastida y Soliz. Alterno: Prieto.
Mariscal Santa Cruz (0).- Tórrez; Gatto, Tapia, Conch; Gonzales, Mariscal, Garcia; Mirabal, Remberto Gonzáles, Cañellas y Barreiro. Alterno: Dalmazzone.
MEJORES VALORES.- Galarza y Torrez.
ACTUACION DEL JUEZ.- Buena.
CALIFICACION: 4, regular.

Posiciones en primera "A"

EQUIPOS	Pj.	Pg.	Pe.	Pp.	Gf.	Gc.	Pts.
1º.- 31 de Octubre	6	4	1	1	9	3	9
2º.- The Strongest	5	3	2	0	9	2	8
2º.- Mcal. Santa Cruz	5	3	2	0	7	2	8
4º.- Bolivar	4	3	1	0	5	2	7
5º.- Chaco	5	2	1	2	8	5	5
6º.- Olympic	5	1	3	1	5	5	5
7º.- Ferroviario	4	1	1	2	5	7	3
8º.- Municipal	4	0	1	3	3	9	1
8º.- Fígaro	5	0	1	4	3	11	1
8º.- Always Ready	5	0	1	4	3	11	1

Próxima fecha: Sábado 12 de junio: Estadio "Libertador Simón Bolivar": Bolivar-Mariscal Santa Cruz. Estadio "Luis Lastra": Fígaro-Municipal. Domingo 13. Estadio "Libertador Simón Bolivar": The Strongest-Always Ready. Estadio "Luis Lastra": 31 de Octubre-Ferroviario.

Litoral goleó a Lanza e igualó a Mayo en la "B"

Litoral alcanzó a Primero de Mayo en la punta del torneo profesional de Primera "B", tras su amplio triunfo de ayer sobre Deportivo Lanza por 5-0. Ambos elencos tienen 11 puntos.

En el estadio "Luis Lastra", Unión Maestranza se impuso a Atlético Alianza por 1-0. El único tanto de penal fue conquistado por Zeballos a los 30' del primer tiempo.

Litoral, anotó la goleada más importante de la temporada al vencer 5-0 a Deportivo Lanza.

Camacho a los 16', de tiro penal, del primer tiempo. Sánchez 11', Vargas 22', Sánchez 28' y Vargas 31' del segundo tiempo, anotaron los goles.

Universitario sumó su segundo triunfo sobre Mariscal Braun por 1-0. El tanto de la victoria fue conseguido por Arias al minuto treinta segundos del segundo tiempo.

Fue juez del cotejo el señor Enrique Guardia.

Mariscal Braun jugó con Flores; Condori, Pérez, Revollo, Céspedes, Aybar, Condori, Arispe, Cárdenas y Soto.

Universitario jugó con Garrido; Mendoza, Abregó, Vargas, Zapata, Morales, Arias, Vásquez, Juárez, Viera y Asturizaga.

Fígaro y Always: 1-1 en un mal encuentro

El reducido público que asistió al estadio de Tembladerani virtualmente se "autocastigó" al presenciar el partido entre Fígaro y Always Ready el mismo que finalizó empatado en un gol.

Habiendo mejores formas de poder pasar en forma amena una tarde dominguera 746 personas tuvieron la peregrina idea de ir a ubicarse a las graderías del estadio "Libertador Simón Bolivar". Del mencionado número sólo 268 personas ingresaron adquiriendo entradas.

Lo que ayer se vió en el estadio de Bolívar pudo haber sido cualquier cosa menos fútbol, pues estuvo ausente a lo largo de los 90 tediosos minutos que duró el cotejo entre los últimos de la tabla de posiciones de la primera "A".

Lo que Fígaro y Always Ready hicieron se ajusta no más a la mediocridad de sus respectivos equipos y explica tácitamente el por qué ambos están compartiendo "honores" en el fondo de las posiciones. Lo de ayer vino a dar a ver que de verdad existe el anti-fútbol.

Los dos equipos se desenvolvieron en forma timorata, sin arriesgar nada, tratando de aprender a las defensas con los de distancia sin procurar buscar un padrón apropiado de juego y sin poner mayor empuntad en las acciones.

Es cierto que el CAR arriesgó más y estuvo a punto de ganar pero aún le falta el elemento necesario para definir jugadas ante la delantera. Herrera, ex The Strongest, no aportó con nada a Always Ready, se mostró mediocre y fuera de forma. Sagacher y Guido Costa, pudieron sendas oportunidades para anotar. A Bracamonte, con justicia el árbitro le anuló un gol por posición adelantada.

Pese al parcial dominio del CAR fue Fígaro quién se encargó de abrir la cuenta. A los 39 minutos una garrafal falla de la defensa de Always Ready permitió el ingreso de Peredo, quién con remate rasante anidó el balón al arco rival ante la tardía reacción del arquero Torrico, quién ayer optó por jugar bastante adelantado como demostrando la poca confianza en su defensa. Después de ese gol Fígaro no hizo absolutamente nada más.

En el segundo tiempo el ritmo siguió igual al del primero. Sobre los 35 minutos en jugada confusa frente al arco de Fígaro, Bracamonte se elevó sorpresivamente y envió el balón a las mallas dando así el empate a su equipo. A partir de ese instante Always Ready se animó más. Adelantó filas y estuvo a punto de lograr el gol del triunfo. Este no llegó por la imprecisión y nerviosismo de sus delanteros.

En síntesis: Un partido que habrá que tratar de olvidarlo lo más antes posible.

ENREDO.- Jugada confusa en la defensiva de Always Ready, con tres defensores albirrojos, frente a un atacante de los rojinegros. Empataron 1 a 1 en un partido de baja calidad técnica

Valdéz llegó ayer a París

PARIS, JUN 6 (AFP).- Rodrigo Valdez, de Colombia, campeón del mundo de los medianos (CMB), vivió hoy su primera jornada parisina como un turista pero con la mente fija en una fecha, el 26 de junio.

Ese día, en el diminuto principado de Mónaco, Rocky Valdez 29 años, que arribó anoche aquí en plena forma procedente de Nueva York.

Finalizó la primera parte en la Argentina

BUENOS AIRES, 6 (AP).- River Plate venció hoy a Racing 2-1 y quedó como puntero en la zona "B" al finalizar la primera etapa del campeonato metropolitano, mientras Huracán fue el líder en la zona "A".

Los seis primeros de cada zona jugarán ahora entre sí para determinar finalmente quién será al campeón del metropolitano.

River se ubicó en el primer puesto aprovechando la derrota que sufrió hoy Gimnasia y Esgrima ante Quilmes.

El triunfo de River fue absolutamente merecido. En el "clásico" de la jornada Boca Juniors e Independiente empataron

En la zona "A" se clasificaron Huracán, Estudiantes, Independiente, Boca, Colón y Rosario Central. En el grupo "B" los clasificados son River, Gimnasia, Quilmes, San Lorenzo, Unión y Newells Old Boys.

RESULTADOS:

Boca 0; Independiente 0; Huracán 3, Atlanta 1; Rosario Central 1, Banfield 1; Estudiantes 1 San Telmo 0; Colón 0 Ferrocarril Oeste 0; All Boys 0, Argentinos Juniors 2; Racing 1, River 2; Chacarita 1, San Lorenzo 1; Temperley 1 Newell's Old Boys 1; Quilmes 1 Gimnasia y Esgrima 0;

Huracan quedó con 37 puntos, seguido por Estudiantes con 29, Independiente 28, Boca 25 Colón 22 y R. Central 21, en la zona "A", mientras River totalizó 27, Gimnasia y Quilmes 26, San Lorenzo 25" Unión y Newell's Old Boys 24 en el grupo "B"

Always Ready.....1
Fígaro.....1

Estadio "Libertador Simón Bolivar".
ALWAYS READY.....1
FIGARO.....1
Arbitro: Tito Villarreal.
Jueces de línea: Donato Tévez y David Veramendi.
Asistieron 746 personas.
Entradas vendidas: 268.
Ingresaron libremente: 478 personas.
Recaudación: $b. 5.005.
ALWAYS READY.- Torrico; Quintanilla, Sandoval, Agreda; Pozo, Herrera, Cornejo, W. Costa, De Capúa, Rougcher y Guido Costa. Alterno: Bracamonte.
FIGARO.- C. Soliz; Arias, Mendoza, Romero, Gonzales, Peredo, Peredo, Esprella, Mapio, Machicado y Ayala. Alternaron: Hernández, H. Soliz y Deheza.
GOLES.- Primer tiempo: Peredo, a los 39 minutos. Segundo tiempo: Bracamonte, a los 35 minutos.

PARA TODA LA REPUBLICA
su suerte viene rodando con UNIROYAL
3º Sorteo MENSUAL
SORTEO REALIZADO ANTE NOTARIO PUBLICO DRA. CELIA M. DE ARANDA

Nº FACTURA	CIUDAD	PREMIO	GANADOR
2852	Potosí	1.- $b. 1.000,--	Leonardo Díaz Zambrana
002867	"	2.- " 500,--	Carmelo Mamani Caba
6136	Oruro	3.- " 500,--	Coop. Minera El Progreso Kami Ltda.
037016	Santa Cruz	4.- " 200,--	Abel Retamoso
014964	" "	5.- " 200,--	Juan Costas Aguilera
037113	" "	6.- " 200,--	Carlos Aguilera
38159	Cochabamba	7.- " 200,--	Leaf (Misión Sueca Libre)
1475	Sucre	8.- " 200,--	Marcelo Torrez Méndoza
6135	Oruro	Un Disco Long Play	Antonio Freudenthal C.
6146	"	" "	Juan Frías Arancibia
18319	Potosí	" "	Yusef Schugair
038161	Cochabamba	" "	Unión Bautista Boliviana
1328	"	" "	Felipe Pérez R.
1474	Sucre	" "	Claudio Rodas Lanza
1476	"	" "	Renato Saavedra Rueles
7346	La Paz	" "	Sergio Arolima
12834	" "	" "	Romulo Coloma
7375	" "	" "	Ministerio de Defensa Nacional
12898	" "	" "	Ramiro Blacutt
002805	Tarija	" "	Gladys de Antelo

y pronto UNIROYAL sorteará grandes premios
PRIMER PREMIO

POR CADA LLANTA EXIJA UN CUPON
INTERMACO
LA PAZ: Avenida Montes 650 Tel. 55040 - 56040
ORURO: Pagador 1680 casilla 106 Tel. 50321
En el interior sucursales GRACE